DE RATEL

Kwartaalblad over de Huizer historie

Losse nummers € 3,50

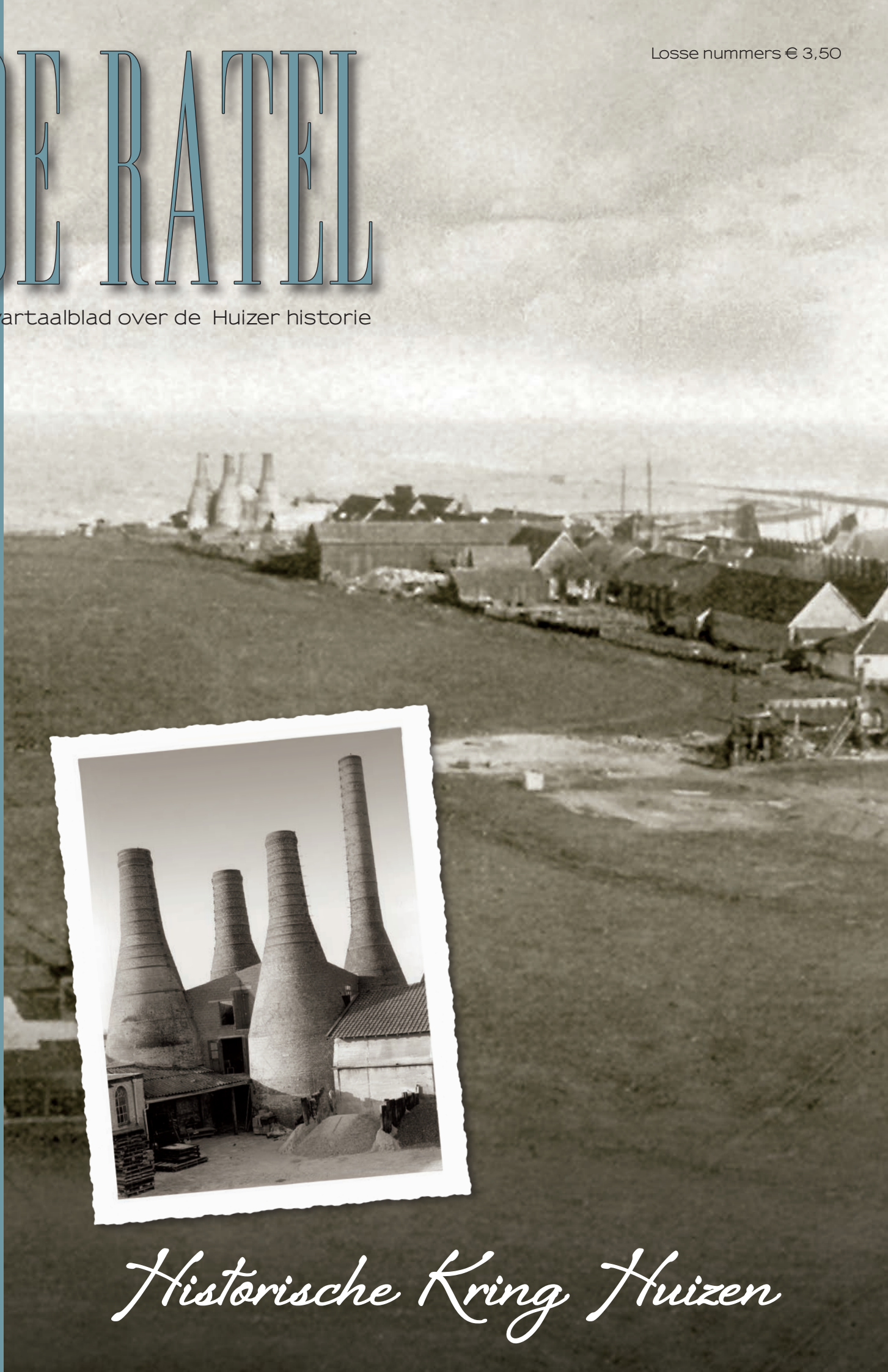

Historische Kring Huizen

39e jaargang / nummer 1 / februari 2018

Historische Kring Huizen

Vereniging Historische Kring Huizen
Postadres: Molenberg 6, 1271 AR Huizen, telefoon 035-5260580
www.historischekringhuizen.nl
E-mail: info@historischekringhuizen.nl
Facebook: facebook.com/historischekring.huizen

Bestuur

Voorzitter:	A.E.J. Doyer, Sterreboslaan 11, 1272 PA Huizen, telefoon 035-6951017 e-mail: voorzitter@historischekringhuizen.nl
Secretaris:	J.C. Rebel, Molenberg 6, 1276 AT Huizen, telefoon 035-5260580 e-mail: secretaris@historischekringhuizen.nl
Penningmeester:	R.V. Bout, Gemeenlandslaan 17, 1271 RP Huizen, telefoon 035-8880136 e-mail: penningmeester@historischekringhuizen.nl
Bestuursleden:	K. Schipper, Grenspad 58, 1271 XR Huizen, telefoon 035-5260066 mevr. S. Scholtz-Bunschoten, Kooizand 62, 1274 EG Huizen, telefoon 035-5241594

Werkgroepen

In onze vereniging zijn een aantal werkgroepen of personen actief met een bepaald onderwerp. Een bijzondere plaats neemt de werkgroep Klederdracht in. Naast historisch onderzoek geeft deze werkgroep ook presentaties in Huizer klederdracht. De werkgroep Dialect is een voortzetting van de Huizer Dialect Werkgroep welke van 1972 tot 2001 zelfstandig heeft gefunctioneerd. Voor meer informatie over de werkgroepen kunt u zich wenden tot de secretaris of tot de contactpersonen:

Werkgroep Archief:	*Vacant*
Werkgroep Beeld en geluid:	C. Sijl, telefoon 035-5252873
Werkgroep Dialect:	K. Schipper, telefoon 035-5260066
Werkgroep Genealogie:	mevrouw S. Scholtz-Bunschoten, telefoon 035-5241594
Werkgroep Handel en industrie:	K. Schipper, telefoon 035-5260066
Werkgroep Huizerdag:	J.C. Rebel, telefoon 035-5260580
Werkgroep Klederdracht:	mevrouw S. Scholtz, e-mail klederdrachtgroephuizen@xs4all.nl
Werkgroep Oude Begraafplaats:	Informatie in het archief
Werkgroep Visserij:	K.H. Westland, telefoon 035-5242006

Diverse

Archief:	Achterbaan 82 (*'t Schoutenhuis*), 1271 TZ Huizen, telefoon 035-5250223. Geopend op maandag van 09.15 uur tot 14.00 uur; uitgezonderd de eerste maandag van de maand.
Ledenadministratie:	J.C. Rebel, Molenberg 6, 1271 AR Huizen, telefoon 035-5260580
Lidmaatschap:	De bijdrage per jaar is minimaal € 15,00 per persoon of € 17,50 per gezin of voor een organisatie. Voor leden woonachtig in het buitenland geldt een toeslag. Het lidmaatschap gaat in per 1 januari. De reeds verschenen nummers van de Ratel van de lopende jaargang worden toegezonden. Het lidmaatschap wordt automatisch verlengd, tenzij voor 1 december schriftelijk bericht van opzegging is ontvangen bij de ledenadministrateur.
Giften en legaten:	De vereniging is erkend als instelling van algemeen nut en betaalt daardoor minder of geen successie-rechten. *Uw bijdragen, contributies, giften, periodieke schenkingen en erfstellingen kunnen fiscale voordelen bieden. Indien u meer informatie wenst, graag contact opnemen met de penningmeester.*
Bankrelatie:	Rabobank nummer NL50 RABO 0329 9603 69
Handelsregister:	Kamer van Koophandel te Hilversum, nummer 40517042
Oprichtingsdatum:	11 oktober 1979

De vereniging stelt zich onder meer tot doel het bevorderen en verbreiden van de kennis over de cultuur, dialect, folklore, geschiedenis en klederdracht van de gemeente Huizen. Zij tracht dit doel te bereiken door steun te geven aan historisch onderzoek en het uitgeven van publicaties. Verder door het organiseren van bijeenkomsten, excursies, lezingen, presentaties en tentoonstellingen. Ook ijvert zij voor het behoud van de cultuurhistorische en karakteristieke waarden van de gemeente Huizen. Leden van de vereniging Historische Kring Huizen krijgen vier keer per jaar het verenigingsblad de 'Ratel' toegestuurd. Voorts is er vier keer per jaar een lezing met gratis entree voor leden van de Historische Kring Huizen.

Ratel

De 'Ratel' is een uitgave van de Historische Kring Huizen. Het blad verschijnt vier keer per jaar in de maanden februari, mei, september en december. De inhoud valt onder verantwoordelijkheid van de redactie, behoudens bestuursmededelingen.

Redactiecommissie:	Klaas Westland, Janny Stevens-Melein, telefoon 035-5250977
Eindredactie:	Wendy van Noppen, telefoon 035-5253783
Redactieadres:	mevrouw W. van Noppen, Brede Englaan 12, 1272 GS Huizen, telefoon 035-5253783
E-mail:	ratel@historischekringhuizen.nl
Drukwerk:	Drukkerij J. Bout & Zn. te Huizen, telefoon 035-5253293
Jaarindex:	F. Schraverus
ISSN:	1571-0130
Losse nummers:	*€ 3,50 per exemplaar of € 14,00 per jaargang plus verzendkosten. Losse nummers van de 'Ratel' zijn verkrijgbaar bij de museumwinkel van het Huizer museum of bij de secretaris.*
Overname artikelen: *©2018 HKH, overname uitsluitend na schriftelijke toestemming redactie.*

Kopij:	Kopij, liefst vergezeld van foto's, schriftelijk inleveren op het redactieadres. Bij voorkeur per e-mail in Word. Auteursinstructies zijn beschikbaar.

Na (evenals in voorgaande jaren) een periode van weinig zichtbare activiteiten van de Historische Kring Huizen, organiseren we als eerste opleving uit deze winterslaap het actieve-leden-overleg op 27 februari. Deze experimentele vervanger voor het jaarlijkse werkgroepen-overleg is bedoeld om actieve leden te bedanken voor hun inzet en om plannen te bespreken voor de toekomst. Het aantal nieuwe leden dat zich aanmeldt om binnen de HKH actief te worden blijft namelijk minimaal en wij bouwen noodgedwongen (maar dankbaar!) door op bestaande actievelingen.

In de maand daarop vindt onze algemene ledenvergadering plaats op 13 maart. De jaarstukken vindt u als apart katern in deze Ratel. De financiële overzichten kunnen worden aangevraagd en zullen tijdens de vergadering beschikbaar zijn. De vergadering wordt gevolgd door een boeiende samenspraak aan de hand van foto's door Pieter van der Poel en Jacob Teeuwissen over boerderijen in het oude dorp. We zien ernaar uit!

Jammer genoeg zullen we voor de laatste keer in de Brassershoeve bijeenkomen, omdat de bezoekersaantallen te groot werden. Met spijt in ons hart nemen we afscheid. De daarna volgende activiteiten lonken ons toe in de agenda hieronder. De nieuwe locatie voor ledenavonden wordt 't Visnet, de Ruijterstraat 7, 1271 SR in Huizen.

In de afgelopen weken hielden we ons wat betreft de HKH vooral bezig met het uitwerken van onze verhuizing naar de begane grond van het Schoutenhuis en met de digitalisering. Maar daarnaast was er ook onverwachte aandacht voor de plannen van de Gemeente ten aanzien van de Kustvisie. Omdat de ideeën over de voorgenomen plaats van een zwematol bij het Surfstrand wellicht overlapten met het weinig bekende scheepskerkhof voor de kust (zie foto) en omdat er in prehistorische grond opgezogen gaat worden, trokken wij samen met de AWN Naerdincklant (amateur archeologen) en de Stichting Huizer Botters op om archeologische aandacht te vragen bij de plannenmakerij. Op bladzijde 19 van deze Ratel vindt u 'waarom en hoe de HKH gereageerd heeft op de kustvisieplannen van de Gemeente Huizen'. Gelukkig zijn op de inspraakavond van de Commissie Fysiek Domein op 29 januari door de wethouder een aantal toezeggingen gedaan waar aandacht uit blijkt. De komende maanden zal helder worden of die aandacht ertoe leidt dat onze wensen voldoende worden ingevuld.

Blijft over u weer veel leesplezier te wensen met de voorliggende Ratel. En er is weer een mooie nieuwe voorpagina!

Met vriendelijke groeten, namens het bestuur,

Ewoud Doyer, voorzitter

"Wrak Ids" 2006; lokatie bekend; ca. 320 meter recht voor Surfclub strand.

– AGENDA 2018 –

13 maart	20.00 uur	**Jaarvergadering** in de Brassershoeve, Waterstraat 2. Na de algemene ledenvergadering zal het programma bestaan uit een interview door Pieter van der Poel met Jacob Teeuwissen. Teeuwissen, die veel weet van het boerenleven in Huizen, zal aan de hand van oude beelden hier alles over vertellen.
14 maart, 28 maart & 11 april	19.30 uur	**Leergang Gooi-o-logie** met als thema Kunstenaarsdorpen en Wereldverbeteraars tussen Vecht en Eem. *Voor informatie zie onder Stichting Tussen Vecht en Eem hieronder.*
17 maart	10.00 uur	**Wandeling over landgoed Oud-Naarden**. *Start bij Theehuis Bos en Hei, Oud Huizerweg 30, 1411 GZ Naarden.*
20 maart	20.00 uur	**Huizer Dialect Café**, Bakboord 70.
28 april	13.30 uur	**Fietstocht 'Villawijken rondom Huizen'**. *Hoe zijn de villawijken en landhuizen ontstaan en wie waren het die dit tot stand brachten? Start bij Theehuis Bos en Hei, Oud Huizerweg 30, 1411 GZ Naarden.*
11 mei		**Erfgooiersdag.**
17 mei	20.00 uur	**Huizer Dialect Café**, Bakboord 70.
26 mei	13.30 uur	**Fietstocht 'Sporen uit het Verleden - Oostzijde Dorp'** *Fietstocht over de Oostermeent en de Woensberg. Ook in dit nieuwe gedeelte van Huizen zijn sporen te vinden uit het verleden. Start bij de Bibliotheek, Plein 2000 nr.1, 1271 KK Huizen.*
31 mei	20.00 uur	**Ledenavond** in 't Visnet, de Ruijterstraat 7, 1271 SR Huizen
8 september		**Open Monumentendag/Huizer Dag.**
22 september	13.30 uur	**Fietstocht 'Sporen uit het Verleden - Westzijde Dorp'.** *De route leidt onder meer langs een grafheuvel en restanten van loopgraven uit de Eerste Wereldoorlog. Start bij de Botterwerf, Havenstraat 311, 1271 GD Huizen.*
6 oktober	15.00 uur	**Rondleiding over de Oude Begraafplaats**. *Georganiseerd door de Historische Kring Huizen en het Huizer Museum. Start bij de ingang aan het Prins Bernhardplein 1, 1271 DD Huizen.*

Toegang voor ledenavonden voor leden gratis, voor niet-leden € 2,50.

Voor de wandelingen, fietstochten en rondleidingen s.v.p. aanmelden bij Jan Rebel via het e-mailadres secretaris@historischekringhuizen.nl of telefoon 035-5260580.

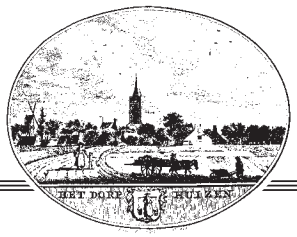

www.historischekringhuizen.nl
www.huizermuseum.nl

VAN DE REDACTIE

Naar aanleiding van de tekening van een onbekende (Huizer?) man gemaakt door Pol Businger (de Ratel van december 2017, blz. 11) wist mevrouw Pietje Roodhart te vertellen dat dit Hein de Groot betrof. Het Huizer Museum heeft nog meer portrettekeningen die Pol Businger van Huizers maakte in zijn collectie en bovendien nog een aantal schilderijen van zijn hand. Later dit jaar hopen we hier op terug te komen.

Dit nummer begint met informatie over de leergang Gooi-o-logie dit voorjaar en vervolgt met de lijst met schenkingen in de afgelopen periode. Dan volgt de rubriek Van de Werkgroep Huizer Dialect met een bijdrage van Klaas Schipper. Van de heer J. Teuwissen kregen we het winterse verhaal in dichtvorm 'Den Koddebeier en den Strooper'. Hartelijk dank daarvoor! Lies Schaap hoorde van haar moeder, Heintje Schaap-Koeman (1905-1977) veel verhalen over het leven in Huizen; ditmaal deelt zij haar herinneringen aan enkele rouwgebruiken. Hartelijk dank. Verder noteerde Gerrit Jongerden de herinneringen van mevrouw Pietje Boor-Schaap, die samen met de prachtige foto's uit haar foto-albums een fraaie bijdrage vormen aan de geschiedschrijving van gewone families van Huizen in de afgelopen eeuw. Wij zeggen hen beiden veel dank hiervoor.

Vorig jaar ontving de Historische Kring Huizen een grote stapel personeelsbladen van de Philips Telecommunicatie Industrie Hilversum, de Nieuws-golf. Het is dit jaar in januari 65 jaar geleden dat de vestiging Huizen van Philips werd geopend. Het is ook 65 jaar geleden dat de Watersnoodramp in zuidwest Nederland toesloeg – ook daarvan vonden we enkele berichten in de Nieuws-golf. Graag zeggen we de heer P. Elkerbout veel dank voor het doornemen van de bladen en het aangeven van 'Huizer' nieuwsgolven. Daarna beschrijft Ewoud Doyer 'Waarom en hoe' de HKH vorige maand reageerde op plannen van de Gemeente Huizen voor de Gooimeerkust. Tenslotte nog een pagina met advertenties uit gemeentegidsen van de jaren 1920-1930.

Als apart katern van vier bladzijden zijn de stukken voor de jaarvergadering van de Historische Kring Huizen toegevoegd.

Veel leesplezier gewenst,

Wendy van Noppen en Janny Stevens

Leergang Gooi-o-logie voorjaar 2018

Kunstenaarsdorpen & Wereldverbeteraars tussen Vecht en Eem

Onze streken waren vanaf het eind van de 19e eeuw zeer intrek bij kunstenaars. Vanwege de oprukkende industrie, rokende schoorstenen en stadsuitbreidingen gingen veel kunstenaars op zoek naar onbedorven plaatsen. Met name Laren, Blaricum en Kortenhoef waren populair. Daarnaast werd ons gebied ook gezocht door allerlei wereldverbeteraars: Tolstoianen, christen-anarchisten, utopisten, religieuze socialisten en theosofen, allemaal op zoek naar een andere leefwijze of een andere geesteshouding.

De bijeenkomsten vinden plaats op woensdagavonden van 19.30 tot uiterlijk 22.00 uur:

- **14 maart: Wereldverbeteraars & vrijdenkers tussen Vecht en Eem**
  docent drs. Maria Boersen (historicus, kenner Gooise wereldverbeteraars)
- **28 maart: Kunstenaarsdorpen tussen Vecht en Eem**
  docent: drs. Anna van Lienden (conservator Singer Museum)
- **11 april: William en Anna Singer en de betekenis van Singer Laren als cultuurcentrum**
  docent: drs. Helen Schretlen (kunsthistoricus; kenner van de Singers)
- **Excursie: wandeling door Laren m.b.t. de 'Larense School' en bezichtiging schilderijen van de Singers**.

Plaats: het Brinkhuis, Brink 29, 1251 KT Laren. (Tel. 035 751 3991)

Deelnemersbijdrage: € 60, inclusief (digitaal) lesmateriaal.

Nadere informatie en aanmelden: via de website www.volksuniversiteithetgooi.nl

SCHENKINGEN vanaf het vierde kwartaal van 2017 (vervolg)

- Dhr. A. de Braal jr; een afbeelding van Abraham Kuyper, en twee getypte exemplaren van toneelstukken, gespeeld door het personeel van de Balatum;
- Mevr. F. Schram, diverse overlijdingskaarten;
- Een anonieme gever, een verzameling van 227 geboortekaartjes, waarvan de meeste geboren in Huizen;
- Een onbekende, het boekje Deur de Bank êneumen;
- Mevr. Zwart-Kriek, het programma ter gelegenheid van ‘40 jaar Regeeringsjubileum Koningin Wilhelmina’;
- Fam. Van Soest, een originele meisjeshoed met pluim nog gedragen door Pietertje Barmentlo (1920-1956);
- Mevr. T. Bunschoten, jubileumboekjes en glas van HSV De Zuidvogels en de statuten en huishoudelijk reglement WBV Huizen;
- Kringloopwinkel Bakboord, een bordje met de afbeelding De Molenberg, drie afbeeldingen van Brobbel, één glas-ets van Swaenepoel, jubileumglazen Turnlust, een paddestoel-asbak van Potterie de Driehoek en een speldje van de Mayonna;
- Mevr. E. Kos, twee poppen in klederdracht: een vrouwtje en een meisje;
- Mevr. G. Rustenburg, diverse dia’s;
- Mevr. A. Schipper-vd Broek, een vrijwilligersmedaille met oorkonde;
- Dhr W. Scholten, een grote luchtfoto van de Trappenberg, uit de periode dat de Crailoseweg nog een zandpad was;
- Dhr Dijkman, een herdruk van een kaart van Huizen uit 1912 en diverse exemplaren van de “Tijding” een nieuwsblad voor Laren, Huizen, Blaricum en Eemnes uit 1945. Dit was de voortzetting van het illegale “Morgennieuws”;
- Mevr. L. Idsinga, een stuk van de boeg van een scheepswrak, gevonden in 2016 bij extreem laag water ca. 300 m noord-oost uit de kust voor de Surfclub Huizen.

Wij zijn als Historische Kring Huizen ontzettend blij met al deze schenkingen. Hartelijk dank hiervoor.

Werkgroep Archief

Tijding

NO. 63 WOENSDAG 8 AUGUSTUS 1945

Redactie- en administr.-adres: Oud Laren 9, Laren
Bureau geopend alleen werkdag 10-12 en 2-4 uur
Zaterdag alleen 10-12 uur - Telefoon 2003

NIEUWSBLAD voor LAREN, HUIZEN, BLARICUM en EEMNES
VOORTZETTING VAN HET ILLEGALE „MORGENNIEUWS", WAARIN OPGENOMEN DE OFFICIEELE MEDEDEELINGEN

Verschijnt 3 x per week, voorl. Maandag, Woensdag en Vrijdag. Abonnementsprijs 75 cent per maand te voldoen bij vooruitbetaling. Advertentie tarief: 9 cent per millimeter-regel. Bijkwangers minimum f 1.50

Nieuwe Geest

Wie gevoel heeft voor de wisselingen in het geestelijke klimaat, zal opgemerkt hebben, dat zich gebieden een verandering der geesten in de wereld gaat voltrekken. Deze verandering zal zowel in het individueele als in het sociale leven tot uiting komen. Van een plotselingen omslag is hier geen sprake, de evolutie, ook die van den geest, gaat zeer langzaam te werk, zij rekent niet in jaren, maar in decennia of zelfs in eeuwen. Dat neemt niet weg, dat de wereldgeschiedenis soms felle schokken te zien geeft, zooals de Fransche Revolutie er een is geweest en, enkele dientallen jaren geleden, de Russische. Maar ook deze schokken waren [illegible] mensch ten aanzien van zijn eigen ontwikkelingsmogelijkheden een verfijning heeft bewerkt, die haar weergs in het verleden niet vindt. Waarom desondanks het mensch-dom steeds weer in oude fouten vervalt, is een kwestie, die in het kader van deze beschouwing onbesproken moet blijven.

Steunend op dit historisch inzicht kan men het wagen, de geestelijke atmosfeer af te tasten, ook al blijft men zich ervan bewust, dat het niemand is gegeven, zich los te maken van zijn ervaringen en enkeling en als onderdeel van een sociaal verband. Er wordt hier dan ook niet aan voorgeworpen. Men zebruikt voor een dergelijke klimaatwisseling wel het woord revolutie. Daartegen kan geen bezwaar bestaan, mits men voor oogen houdt, dat zulk een revolutie niets gemeen heeft met het heftige, tumultueuze verschijnsel, dat wij als revolutie uit de geschiedenis kennen. Deze revoluties immers zijn niets anders dan de crisisverschijnselen van het proces der geestelijke ontwikkeling.

De Labour-overwinning staat niet op zichzelf. De geest, waaruit zij is geboren, is in alle landen werkzaam, verschillend naar nationale gaardscid, maar toch overal te herkenden tot één oorsprong, die van den drang naar sociale rechtvaardigheid (Ge-

die meisjes..." Een chauffeur van een jeep, die, toen de nietverhoederingsvoorschriften nog golden, genaapt werd bij het „opladen" van een boerinnetje, bracht de zaak tot de eenvoudige proporties terug. Hij zei „I like her" („Ik vind haar aardig") en ging de doos in.

Met dat al zijn er velen — ook in Engeland — die meenen, dat het laatste geheime wapen der Duitschers de Duitsche vrouw is. Maar de meeste Tommies trekken zich van deze problematiek niets aan en gaan met de „Fräuleins" aan den zwier... En hoe men het ook argumenteert — het blijft een onaangenaam tafereel voor mensen

VAN DE WERKGROEP HUIZER DIALECT

Klaas Schipper

Ik zat van de week te kijken in een oud blaadjen van Tussen Vecht en Eem (TVE) uit 1974. Daer staet een stukkien van ‘De Huizer Dialectwerkgroep’ in. Ik het daer effies in zitten lezen netuurlijk.

D’r staet in hoo ’t begunnen is, dat ’t ópëricht is ainde 1972 en dat t’r een werkgroep van 7 persooënen was: 5 rasechte Huizers en 2 “inkomelingen”. Teugeswoordig zouwen we zeggen, ‘buiteluiers of sudeete Huizers’. D’r staet nijt bij wéël of dat wazzen, mar dat staet wel in ’t Huizer woordenbook, dee de meesten van juilie wel hemmen, mag ik anniemen. Veder staet t’r dat ’t nog net tijd was óm ‘de Huizer taal nader te bestuderen’, want de groëte anstaende uitbraiing van ’t darp zal vast wel invloeëd hemmen óp dee taal.

Dat was netuurlijk een waarhaid as een koo. Verhoudingsgewijs is ’t logisch dat as t’r meer minsen in ’t darp kómmen wooënen die gien Huizers kannen praten, d’r minder Huizers ëspreuken wurd.

An de are kangt is ’t ók een bietjen ónze aigen schuld. Vanof de oorlog het ongeveer de helft van de Huizers d’r kijer gien Huizers meer ëleerd en teugeswoordig haast niemand meer. Dan is ’t ók nijt zoë gek dat t’r ammar minder Huizers ëspreuken wurd. Dus ouwers en grooëtouwers, d’r is werk an de winkel. Leer juilie kijer Huizers, nou ’t nog kan. D’r binnen boken in ’t Huizers waaruit je zoë uit kannen vurlezen. Een héël mooi book vijn ik ‘Waarde nicht, lieve meutje’. Een pracht book óm vur te lezen. D’r zit oëk een CD bij mót een stukkien uit ’t book, vur ëlezen deur Aartje Kruijning en Janny Rebel en nog wat are verhalen. Goeëd vur de uitspraak. Wat oëk goeëd vur de uitspraak is, dat is óm een keertjen naer ’t Huizer café too te gaen. En as je daer gien zin in hemmen of je kannen nijt, dan ka-je altooës nog kijken óp facebook. Óp de site van Gerrebel of gewooën bij Huizer café.

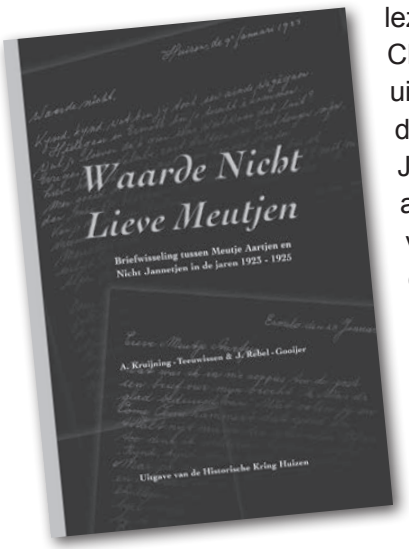

In ’t blaadjen van de TVE las ik ók, dat ze d’r aigen ofvreugen wat of nou een echt Huizer woord is. Dat was too “Izebee “en “Kasselemai”. Too schreven ze nog Kasselemaai, mót 2 A’s. Nou vreug ik m’n aigen of, zouwen d’r nog meer echte Huizer woorden wezen. De dialectwerkgroep van 1974 docht van wel, mar ik had ze tot an de januari-aauwud van ’t Huizer café nog nijt ëhoord. Mar óp dee aauwud kwam Bert Schaap mót een vur mijn nijw woord: *Hurrie-updooës*. Waarschijnlijk het-tie dat mót een paar kornuiten en een flinke slók óp bedocht too d’r een Jukebox stung te spølen. Nou hem ik toovallig ók een Jukebox staen, mar een *Hurrie-updooës* vijn ik wel een mooie vertaling. Nou hem ik ók nog een flipperkast staen, mar dee mósten we dan mar *Fladderkast* neumen. En een ‘eenarmige bandiet’ mósten we dan mar een *trekboef* neumen. ’t Huizers hooft toch gien dooie taal te wezen, nij?

Móg t’r nog iemand wezen dee zait, ik het ók nog een nijw Huizers woord, laet mar kómmen. Mót de dialectgroep mótten we ók mar ‘s gaen bedenken hoo of we ’t Huizers nog meer ónger de andacht kannen bringen. We gaen daer over “brainstormen”. In gewooën Nederlangs zou je zeggen, naedenken. Mar wat mót je daer nou in de lieve vrede in ’t Huizers van maken? Meschien naeprakkizéren? We gaene ’t d’r over hemmen.

Dus nog effies een ‘reminder’. In ’t Nederlangs herinnering en in ’t Huizers denk d’r an, dat juilie je kijer en/of klainkijer Huizers leren. Ze krijgen teugeswoordig Engels óp schooël, dat vijnden we héël gewooën, mar fesoeënlijk Huizers kannen ze nog gien eens. ’t Is toch te bar vur woorden.

Klaas van IJs van Jaap en Jannemeut van IJzuk.

P.S.
De bookies ‘Waarde nicht, lieve meutje’ binnen verkrijgbaar bij de Historische Kring.

DEN KODDEBEIER EN DEN STROOPER

In de oude 'Gooische' dorpen van weleer – dus ook in Huizen – vertelde men elkaar in vroeger tijden rond de donkere winterdagen vaak menige anekdote. Men putte graag uit de herinnering dan wel verhalen doorverteld van vader op zoon… Soms was er zelfs een persoon die dermate begaafd was dat hij één en ander kon declameren middels een gedicht.

Zo vond ondergetekende ergens in de 'spelonken der vergetelheid' een gedicht, aangetast en verbleekt door het vocht: een blijkbaar waar gebeurd voorval van een koddebeier (veldwachter) hetgeen zich afspeelde in de winter van 1880-1881. (Dit verklaart ook de dicht- en schrijfstijl alsmede de grammatica welke in gebruik was in die dagen.)

Dit alles was ooit opgeschreven met een stompje potlood en derhalve moeilijk leesbaar. Met veel geduld heeft ondergetekende het grotendeels kunnen ontcijferen en opnieuw opgeschreven, maar is zich er terdege van bewust dat hij als 'niet-Neerlandicus' sommige oud-Nederlandse spellingen vanwege de aantasting van het vocht heeft gemist.

De naam van de dichter is helaas onbekend gebleven, maar m.i. is ondanks het jammerlijk ontbreken van de naam dit gedicht toch zeer vermeldenswaardig. Reden om u hiervan kennis te laten nemen zodat ook de 'moderne' mens van nu hieraan wellicht vreugde aan kan beleven.
Menigeen kan zich wel voorstellen dat de sfeer tijdens het vertellen verhoogd werd door een fel opgestookte en snorrende potkachel of bij de knapperende open haard, dit alles onder het genot van een grote pot koffie en dikke brokken kruidige speculaas afkomstig van een der vele Huizer bakkers die het dorp rijk was.

Graag wens ik u veel leesplezier en wie weet dat na enige oefening uw talent in familiekring ontdekt wordt als u dit gedicht theatraal in huiselijke kring ten gehore zal brengen.

J.Teuwissen J. Zn

"DEN KODDEBEIER EN DEN STROOPER"

Uit de winter van 1880-1881, doorverteld door Jaap Teuwissen J. Zn

1

'Wien heugt zich nog dien strenge winter,
toen menigeen zijne laatste splinter
graag offerde aan 't immer hong'rig vuur
dat dag en nacht wel aan kon blijven
opdat niet alles zou verstijven
door kou zóó streng, zóó lang van duur?

Den vloed was tot de boôm bevroren,
geen oudjes heugde dat 't ooit te vooren
den wintervorst zóó bar ooit was!
Men stookte, dat de kachel gloeide,
maar of de stoker zich ook schroeide,
men kreeg de bloemen niet van 't glas.

De Zuiderzee,'t was een mirakel!
bood alle dagen een spektakel
alsof zij reeds was drooggelegd;
men ging van Stav'ren naar Enkhuizen
met sleeden, als voorheen op buizen:
ik vraag wat zulk een winter zegt!

Men vierde kermis op de baren,
dien tot kristal bevrooren waren;
ik meen bij Marken of Edam!
Wie centen heeft kan steeds genieten,
en moog' de winter hem verdrieten,
hij gaf ook iets voor 't geen hij nam.

Gans anders is 't met arme lieden
die kunnen hem geen weerstand bieden;
hem zit hij weldra op den keel
en tracht hem door gebrek te smooren,
tot zij den hongerkreet doen hooren,
dan komt er hulp, doch nimmer veel!

Zoo was 't ook in die koude dagen;
't gebrek ging aan het lichaam knagen,
den maag was leeg, het hart vol nood;
er was geen vuur om 't warm te stooken,
geen spijs om op het vuur te kooken,
geen geld voor brandstof en voor brood!

2

Is ’t een wonder, dat men ging beproeven,
om hier of daar een haas te troeven,
dien men in stilte dan verkocht?
Dit moog’ den rijke diefstal heeten,
hij heeft nooit van gebrek geweten,
en is door armoe nooit verzocht!

Er waren dus niet weinig stroopers
en menig haasje zag zijn loopers
dien winter buiten dienst gesteld.
men hoorde veel verdachte schooten
vond meen’gen strik, hoe onverdrooten
den wacht ook waakte, in bosch en veld.

Zoo ook in den Huizerse Engen dreeven
moest menig hong’rig haasje sneven
in spijt van landsheer ‘heerlijk’ recht.
het wild leeft ook van boertjes akker,
is ’t een wonder, dat zoo’n arme stakker,
dan ook een wichtig woordje mede zegt?

Van al den stroopers in den ronde
ging geen zoo veel van mond tot monde,
was er geen berucht zoals Gart - Jan!
Hij was een stooper van professie,
en gaf zich zelven steeds concessie,
hij had het kruit steeds op de pan!

Gart - Jan liet zich maar niet bewijzen,
dat al dien hazen en patrijzen,
dien leven van het algemeen,
nu voor een handvol rijke lieden waren
en daarom dorst hij stout verklaren:
,,het wild behoort tot iedereen!’’

Hij stroopte niet eerst om den broode;
hij had het juist niet erg van noode,
hem was het stroopen een genot!
Maar daarom let’ten op zijn schreeden
den jachtopzieners en met reden:
Gart - Jan had hem reeds zo vaak bedot.

Op eenen van de koudste nachten
stond bij des stroopers huis te wachten
den koddebeier Van der Knal.
Hij had zich achter één der boomen
verschoolen, of Gart - Jan zou koomen,
maar’t gaf tot nog toe niemendal.

3

De maan stond vol aan ’s hemels boogen
de strerren blonken in den hoogen,
geen wolkje dreef aan’t firmament;
er was aan dien azuren dreeven
een kille majesteit gegeven
zoals een winternacht slechts kent.

Op den aarde lag een sneeuwe deken
zeer dik en zacht gespreid, ten teken,
dat haar de hemel niet vergat,
waarop de zilveren maanlicht straalen,
haar helder schijnsel deden daalen,
op woud en veld, op dorp en stad.

De natuur was stil, geen een enkel zuchtje
slegts d’ Oostenwind bracht een geruchtje
in kreupelbosch en dennenwoud;
er heerschte een indrukwekkend zwijgen
de wintervorst deed alles nijgen
voor zijnen adem, dood’lijk koud.

De wachter stond van kou te beven
aan al zijn leden, van zijn leeven
was hij nog nooit zóó koud geweest.
Maar…als de strooper straks zou koomen,
dan zou zijn bloed wel sneller stroomen,
dan volgde hij hem onbevreesd!

Om tien uur ging Gart - Jan eens kijken,
hoe hem het weertje toe zou lijken.
daar zag hij met zijne scherpen blik
den koddebeier staan verhoolen,
en dacht: ‘houdt gij je daar verschoolen?
ik ga naar huis en daar wacht ik!’

Nu ging hij eerst een pijpje rooken,
en had een uurtje zitten smooken,
toen hij weer uit ging om te zien.
nu stond daar de arme man te beiden;
niets kon tot heengaan hem verleiden,
hij bleef den gansche nacht mischien.

De strooper dacht:’ik laat je waaken!
mijn hoofd begint wat zwaar te raaken,
en weet je wat, ik ga ter kooi!’
En spoedig was Gart - Jan verzonken
in diepen slaap, en lag te ronken
gelijk een os op stroo of hooi.

4

Nadat hij in dien zoete golven
een tweetal uuren was bedolven,
ontwaakte hij verkwikt en frisch,
zulk volk trekt uit zoo'n korte slaap meer krachten,
dan anderen uit geheele nachten:
zij slapen van vermoeienis.

Nu drijft hem den onrust uit de veeren,
en jaagt hem haastig in den kleeren
en weer naar buiten, in de kou,
die thans zoo vinnig zich laat gelden,
dat hij, schoon een der grootste helden,
haar liever nu niet tarten zou.

Maar…wat is dat?: 'kan ik mijn ogen gelooven,
welke mij nimmer nog bedroogen?
daar zie'k zoo waar nog Van der Knal!
Hij staat daar reeds verscheiden uren,
moet dezen grap nog langer duren,
dan wordt hij waarlijk al te mal!'

Hij roept: 'zeg vriend! Ga nu maar slapen!
mij dunkt, je staat reeds ferm te gaapen,
'k beloof je,'k ga vannacht niet uit.
ga nu naar huis en warm je leden.
Maar wat, ik hoor geen wederreden
ik hoor geen stem en geen geluid!'

Gart - Jan denkt: 'daar moet ik meer van weten'.
Hij wekt zijn vrouw, en als gebeeten
door wat hij vreest, vliegt hij weer heen.
Hij vindt een roerloos mensch'lijk weezen,
wiens toestand hem het ergst doet vreezen:
zoo blauw als lood, zoo koud als steen.

Hier was geen tijd voor lang beraaden,
den nood was groot en riep om daaden;
dit zag de strooper en meteen
greep hij hem in zijn krachtige armen
en bracht vol meelij en erbarmen,
hem haastig naar zijn woning heen.

En lei hem nog in't warme bedde,
of hij hem nog het leeven redde,
en was zelf gansch ontsteld, verward.
en gaf hem nog een extra deeken,
of hij den doodsband nog mocht verbreeken,
dien reeds snoerde om des wachters hart.

5

Dien zachte warmte redde 't leeven;
het bloed werd sneller rond gedreeven,
het hart verkreeg weer forscher slag,
en straks was ieder spoor geweeken
dat hij van kou haast was bezweeken
en sliep Van der Knal tot aan den lichten dag.

Maar…dat ontwaaken! welk paar ogen!
voorover uit het bed geboogen,
riep hij ontsteld: 'waar ben ik dan?
was ik gestorven?, ben ik leevend?'
zoo sprak hij van ontroering beevend,
'waar ben ik toch? Zeg vrouw, zeg man!'

Toen hoorde hij:
'Je bent met eere krijggevangen,
en mocht je meerder licht verlangen,
zoo kom er uit en 'k zeg je meer,
laat eerst de heete koffie je verkwikken,
en proef daarbij van onze verse mikken,
en zet je daartoe need'rig bij ons neer!'

De wachter nu zat met vochtige oogen
te luisteren, naar wat meededoogen
voor hem verricht was in deezen nacht.
En toen Gart - Jan was uitgesprooken,
was tusschen hen het ijs gebrooken,
werd aan geen wild of wet gedacht.

Hij moest vertrekken en bij 't scheiden
bracht hij zijne warmen dank aan beiden,
en gaf Gart - Jan hem tot bescheid:
'ik ben een strooper, dat wil ik weeten,
maar Van der Knal moet nooit vergeeten,
hij kent toch ware, warme menschlijkheid!'

Begrafenisstoet op de Kerkstraat, met links de "kerkbomen". Achter de baar lopen familieleden en vrienden, met voorop de mannen en achteraan de vrouwen. (Uit Oud Huizen in beeld, deel Omgeving Oude Kerk).

ROUWGEBRUIKEN IN HUIZEN

In de zeventiger jaren van de vorige eeuw heb ik nog veel aan mijn moeder (Heintje Schaap - Koeman 1905-1977) kunnen vragen, onder andere over oude gebruiken in Huizen. Ze vertelde graag en was daarbij secuur. Ik schreef alles op en ben blij dit te hebben gedaan. Zo kan ik er nog weer iets van doorgeven. Overigens: het lijkt nu soms wel over een andere wereld te gaan.

Lies Schaap

Wanneer er iemand gestorven was gingen de gordijnen af en werden de luiken aan-gezet, d.w.z. op een kier gezet. Dit bleef zo gedurende de hele tijd dat het lijk boven aarde stond en soms, in het sterfhuis ná de begrafenis, nóg enkele weken.
Op de begrafenisdag werd de klok stilgezet en er werd een zwarte doek overheen gehangen. Ook over de schilderijen en de spiegel werd een zwarte doek gehangen of ze werden omgedraaid.

Voor het *"kleden"* (= afleggen) kwamen *kleders:*

- voor *mannen*: twee mannen uit de buurt; dit was voor hen een soort beroep;
- voor *vrouwen* twee vrouwen uit de buurt, die tevens schenksters waren op de begrafenis (ook een soort beroep).

Vroeger werd het lijk gekleed in een laken. Later:

- *vrouwen* in een nachtjak, onderrok en doorgaans een nachtmuts op. Dat was een klein strak wangemutsje, later een pikmutsje.
- *mannen* in een hemdrok. Dat was een baaien borstrok.

Er werden voor een bepaald bedragje *dragers en luiders* uit de buurt gevraagd. Dragers: tien of twaalf, dat is vijf of zes paar. Luiders: ongeveer vier personen, voor het klokluiden.
Verder *kleedoverleggers*: twee vrouwen uit de buurt. De taak van de kleedoverleggers was: het kleed van de kist halen, voor die het sterfhuis werd uitgedragen. Buiten werd de kist op een baar geplaatst terwijl op de kist nog een soort huifje werd gezet. De kleedoverleggers legden dan het kleed hier weer overheen. Op het kerkhof haalden ze het kleed weer van de kist af en vouwden het op.

Rouwdracht
Pas op de dag van de begrafenis ging men in de rouw. Overigens bleven de familieleden zolang het lijk boven aarde stond binnen; zij droegen dus gedurende die dagen nog uit-de-rouwse kleren.

'In het zwart': voor ouders, broers, zusters, grootouders:

- 's zondags: zwart jak en rok, zwarte schort, rouwmuts (oorijzer) met zilveren spelden of zwarte kopspeldjes, zilveren slot.
- daags: rouwisabee, blauw/grijs schort (met ruitjes)

'in het grijs': voor ooms, tantes, nichten en neven:

- 's zondags: zwarte rok met grijs jak (grijs streepje, vroeger bloemmotiefje), rouwmuts (oorijzer)
- daags: uit-de-rouwse dracht.

Voor echtgenoten en ouders ging men gedurende drie jaar in het zwart, soms langer. Na lang rouwen werd er soms nog gedurende zes weken in het grijs 'nagerouwd'. Voor broers, zusters ging men één of twee jaar in het zwart.' In het grijs' duurde minstens zes weken, maximaal een half jaar.

Aanspreken

Dit werd gedaan door aansprekers van de begrafenisonderneming: twee voor het hele dorp!
Het aanspreken gebeurde zo gauw mogelijk na het sterven. De formule luidde:
'Je wordt bekend gemaakt dat overleden is (naam voluit) (echtgenoot van), in de ouderdom van ... jaar, a.s. ... dag begraven.'

Bij een derde-klas begrafenis werd tegelijk 'vrómverzocht', d.w.z. aansluitend op bovenstaande zin: *'en 'vróm' op de thee'*. Bij een tweede- en eerste-klas begrafenis: één dag voor de begrafenis 'vrómverzeuken'. De formule luidde dan bijvoorbeeld: *'Klaas Koeman en zijn vrouw worden morgenmiddag op het sterfhuis verzocht om de overledene de laatste eer te bewijzen en terug op de thee.'*

Bij een eerste-klas begrafenis had de aanspreker een sluier (= voile) aan de steek die hij als hoofddeksel droeg, het onderste puntje vastgemaakt aan de knoop van zijn jas. Later droegen deze mannen hoge hoeden en pakken met tressen:

- eerste klas: zilveren tressen
- tweede klas: zilveren en zwarte tressen
- derde klas: zwarte tressen.

Bij het aanspreken van jonge, ongehuwde mensen werden witte handschoenen gedragen.

Klokluiden

De Oude Kerktoren had twee klokken. Een zware (= luiden) en een lichte (= kleppen).

Zondag:	8.00 uur	- luiden
	9.00 uur	- kleppen
	9.15 uur	- luiden
	12.00 uur	- luiden
	's middags, een kwartier voor kerktijd luiden	
	21.00 uur	- 's winters = eerste zondag na 20 september tot en met Stille Zaterdag: luiden
In de week:	12.00 uur	- kleppen
	21.00 uur	- 's winters: luiden

Klokluiden bij een begrafenis

Man of jongen: eerst even *luiden* en dan tezamen luiden én kleppen = twee klokken.
Vrouw of meisje: eerst even *kleppen* en dan luiden en kleppen.

Even voor 12.00 uur werd de baar uit de toren van de Oude Kerk gehaald. Dan klepte de klok even.
Tegen het einde van de rouwdienst in het sterfhuis, begonnen de klokken al te luiden (zie boven). Verder, gedurende de tijd dat de *"kerkgang"* (= begrafenisstoet) naar het kerkhof liep, luiden/kleppen. Dan waren de klokken even stil tijdens het begraven en gingen weer luiden/kleppen tot men, terug, de kerk weer voorbij was. De 'kerkgang' ging altijd langs de kerk.

Zondagse kerkgang

- Bij overlijden van een zeer naaste bloedverwant ging men tot ongeveer zes weken nadien niet naar de kerk.
- Na een bevalling behoorde men *niet* uit te gaan/op visite te gaan vóórdat de eerste kerkgang was gemaakt. Waarschijnlijk viel die samen met het dopen van het kindje.

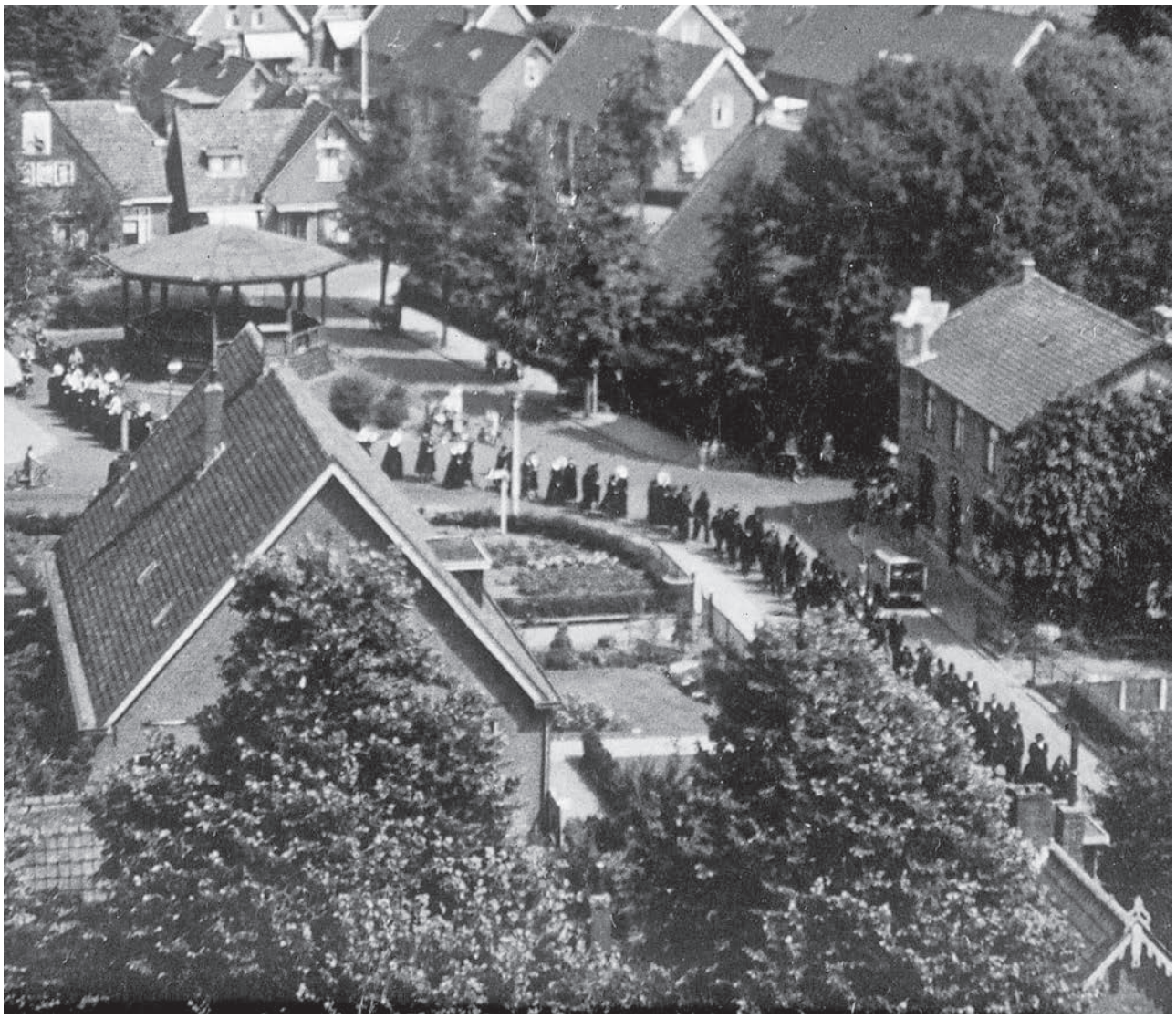

Overzicht van een rouwstoet, lopend vanaf het Oude Raadhuisplein via de Kerkstraat langs de Oude Kerk, richting het kerkhof aan de Ceintuurbaan. (Uit Oud Huizen in Beeld, omgeving Molenberg).

1. Mijn moeder Ebbetje Vos staand en zittend haar zuster Tijmentje.

2. Overgrootvader Gerrit Jan Vos, achter zijn huis aan de Waterstraat.

3. Zittend Pietje Vos en staand haar zuster Betje.

UIT HET LEVENSVERHAAL VAN PIETJE BOOR-SCHAAP (deel 1)

Mijn naam is Pietje Boor, geboren als Pietertje Schaap op 10 april 1925 op (nu) de Botterstraat 13, hoek Magdaleenweg, tegenover Magdaleenweg 9, waar Pieter Honing lange tijd een slagerij had. Mijn vader was Gerrit Schaap, geboren 15 oktober 1885 en overleden 1 juli 1981. Mijn moeder was Ebbetje Vos, geboren 8 september 1887 en overleden 16 juni 1936. Hier een foto van haar toen ze ongeveer 20 jaar was. Ze staat en zittend is haar zuster Tijmentje, voor mij tante Tij. (1)

Mijn overgrootvader van moeders kant was Gerrit Jan Vos. Hij was getrouwd met Ebbetje Rebel en dat was mogelijk een dochter van dokter Rebel. Hij woonde op de Waterstraat, nu nr. 1A. Ik heb een foto van hem van ca. 1900, buiten genomen achter zijn huis met op de achtergrond nog wat woningen van de Waterstraat en van de Achterbaan. Hij was boer en de Vossen in Huizen waren vroeger waarschijnlijk vooral boeren. Op de lijst van begin 19e eeuw met de namen van de Huizer schuiten en hun eigenaars komt de naam Vos niet voor, net zo min als de naam Rebel. (2)

Mijn overgrootvader had vier zonen. Zoon Jan Aart was de oudste en hij wilde boer worden. Hij was van 1860 en dat is mijn grootvader. Zoon Anthonie wilde bakker worden. Zoon Gerrit woonde in Den Haag en was leraar. De vierde was Willem en die was met ene Magrijn getrouwd. Ze hadden geen kinderen en daar weet ik verder niets van. Omdat Jan Aart boer wilde worden, zei Gerrit Jan Vos: ik splits het huis en maak een woning aan de voorkant en een woning aan de achterkant. In het midden van dat huis aan de Waterstraat is Gerrit Jan met z'n vrouw toen gaan wonen. Jan Aart had zijn boerderij aan de Waterstraat waar nu tuinman Jongerden woont. Hij is 90 jaar geworden en overleden in 1950.

Anthonie woonde aanvankelijk vanaf de Waterstraat gezien in het linkse van de drie woningen. Hij trouwde met Hilletje de Boer, een vrouw uit Edam. Zij heeft in dat huis aan de Waterstraat de serre laten bouwen, die er nu nog staat, en ook een schoorsteen die er nog is. (Daar woont nu mijn dochter Betty.) Hij wilde dus bakker worden en Gerrit Jan liet voor hem een nieuw huis bouwen tussen de boerderij aan de Waterstraat en wat nu de Voorbaan is. Ook dat huis staat er nog. Als je vanaf de Oranje Weeshuisstraat de Waterstraat in gaat, staat het recht voor je. Het was een huis in drie delen. Vanaf de voorkant bekeken: links de bakkerij, in het midden het woonhuis en rechts de bakkerswinkel. Anthonie, voor ons ome Toon, bracht brood weg met paard en wagen! Anthonie en Hilletje kregen drie kinderen. De oudste dochter was Pietje, gestorven toen ze 18 jaar was. Ik heb een foto van haar die niet

Hagedoorn
MAKELAARS

NVM

035 - 526 69 10
06 - 533 909 65

hagedoorn-makelaars.nl
• Gratis Taxatie •

KWEKERIJ SPILT

KWEKERIJ SPILT

EENJARIGE ZOMERBLOEIERS
& PRACHTIGE BASKETS
UIT EIGEN KWEKERIJ

GROENTE- EN KRUIDEN PLANTEN

RUIM ASSORTIMENT TUINPLANTEN

Huyskweker.

WWW.KWEKERIJSPILT.NL

Huizerstraatweg 2, 1411 GN Naarden, 035-6949288

Bakkerij H. Kruijmer B.V.

Specialiteit in Huizer
speculaas en ontbijtkoek

Hellingstraat 14 • Huizen
Tel. 035-5253368

Damesmode

„De Gunst”

Een vertrouwd adres
in een nieuw jasje.
Een kijkje is zeer
de moeite waard.

Damesmode
„De Gunst”

Lindenlaan 7, 1271 AV Huizen, 035 - 5253747

Frank Walder - Setter Lady - Freya - Sommermann - Toni - Sylbo - Zerres - Gelco - Freetex - Lebeck

Vleeswaren van NICO & ALIE KLEIN Groot in kwaliteit

Kaaphoornstroom 20, Tel. (035) 526 23 15
Beursweg 16, Tel. (035) 525 38 32
HUIZEN

Donderdag op de markt in Bussum, Wilhelminaplantsoen.

Zaterdag op de markt in Huizen, Oude Raadhuisplein.

CHOCOLATERIE
De Suikela Schuur
HAVENSTRAAT 18A - 1271 AE HUIZEN

40 SOORTEN BONBONS EN DIVERSE ANDERE CHOCOLADE HEERLIJKHEDEN.

IN EEN PRACHTIG AUTHENTIEK PAND OP DE HOEK HAVENSTRAAT/MIDDENWEG.
KOM KIJKEN EN GENIETEN!

OPENINGSTIJDEN

WOENSDAG	10.00 - 17.30 UUR
DONDERDAG	10.00 - 17.30 UUR
VRIJDAG	10.00 - 18.00 UUR
ZATERDAG	10.00 - 17.00 UUR

INFO@SUIKELASCHUUR.NL
035-7852191

HISTORISCHE KRING HUIZEN
Molenberg 6, 1271 AR Huizen
tel. 035 5260580 / e-mail: secretaris@historischekringhuizen.nl

UITNODIGING

Het bestuur van de Historische Kring Huizen nodigt haar leden uit tot het bijwonen van de Algemene Ledenvergadering op dinsdag 13 maart 2018

De vergadering zal worden gehouden in de Brassershoeve Waterstraat 2.
Zaal open 19.30 uur, aanvang 20.00 uur.

1. Opening
2. Mededelingen/Ingekomen stukken
3. Toe te voegen punten
4. Notulen Algemene Ledenvergadering 16 mei 2017
5. Jaarverslag 2017
6. Financieel jaarverslag 2017*
7. Verslag kascontrolecommissie en decharge van het bestuur voor het gevoerde beleid
8. Benoeming nieuwe kascommissie
9. Begroting 2018*
10. Activiteitenprogramma 2018
11. Rondvraag
12. Sluiting

** Het financieel jaarverslag 2017 met de begroting 2018 wordt u op verzoek toegezonden en zijn ook tijdens de vergadering beschikbaar.*

Na de pauze: 'Het boerenleven in Huizen', een interview door Pieter v.d. Poel met Jacob Teeuwissen.

Namens het bestuur graag tot ziens

Jan C. Rebel, secretaris

Het opsteken van hooi is zwaar werk. Aart Rebel en rechts Aart Veerman in de weer. Uit Oud Huizen in Beeld, omgeving Oude Kerk.

HISTORISCHE KRING HUIZEN

Kort verslag van de jaarlijkse algemene ledenvergadering van 16 mei 2017 in "de Brassershoeve".

Aanwezig: 51 leden
Afwezig met kennisgeving: mw. M.J. Kok, mw. L. Schaap, fam. Westland- Rebel, mw. J. Stevens, fam. Klaassen, Mw. F. Isherwood-v. Noppen.

1. **OPENING** De voorzitter Ewoud Doyer opent de vergadering om 20.00 uur.
2. **MEDEDELINGEN** De secretaris meldt dat de excursie naar Broek in Waterland op 26 augustus volgeboekt is.
3. **VERSLAG VAN DE ALGEMENE LEDENVERGADERING VAN 17 MEI 2016** Het verslag wordt zonder op- of aanmerkingen goedgekeurd met dank aan de secretaris.
4. **JAARVERSLAG 2016** Het jaarverslag is gepubliceerd in de Ratel van mei. De vergadering heeft geen vragen of opmerkingen over dit verslag.
5. **FINANCIEEL JAARVERSLAG 2016** Het financieel overzicht is op de vergadering beschikbaar gesteld. De penningmeester leest de toelichting van dit verslag voor en adviseert om binnen afzienbare tijd de contributie te verhogen. Hoewel niet urgent wordt dit toch op termijn onvermijdelijk. De heer C. Kruijmer stelt een aantal vragen die naar tevredenheid kunnen worden beantwoord.
6. **VERSLAG KASCONTROLECOMMISSIE EN DECHARGE VAN HET BESTUUR VOOR HET GEVOERDE BELEID** De kascontrolecommissie bestaande uit de heren J. Rebel (Magdaleenweg) en F. Schraverus hebben de cijfers over 2016 gecontroleerd en in orde bevonden. Wel is de commissie van mening dat o.a. de kosten van het bestuur niet onder 'kosten algemeen' moet worden geplaatst, maar nader gespecificeerd. Dit advies zal in overweging worden genomen. Alles is in een schriftelijk verslag weergegeven en de vergadering verleent decharge van het bestuur.
7. **BENOEMING NIEUWE KASCOMMISSIE** De nieuwe kascommissie zal bestaan uit de heren F. Schraverus en E.A. Rebel.
8. **BEGROTING 2017** Mw. Westland-Boer merkt op dat het ledenaantal erg laag is. Dit is een terechte opmerking. Het bestuur zet zich in om vooral zichtbaar te zijn, en hoopt daardoor nieuwe leden aan te trekken. De begroting voor 2017 wordt zonder verdere aanmerkingen goedgekeurd.
9. **ACTIVITEITENPROGRAMMA 2017** De voorzitter licht de plannen voor dit jaar toe. De plannen zijn ambitieus, maar de menskracht ontbreekt. M.n. de digitalisering van het archief behoeft ondersteuning vanuit de IT kant. Verdere projecten die wachten om opgepakt te worden zijn het gedeeltelijk herstellen van de geschutsopstelling nabij de Naarderstraat. Ook het Molenproject is nog niet van de grond gekomen. Succesvol zijn de ledenavonden die vier keer per jaar worden gehouden en de fiets- en wandeltochten zijn ook steeds weer volgeboekt.
   De heer Hans van de Brink meldt zich als medewerker voor het digitaliseren van het archief.
10. **RONDVRAAG** De heer Gerrit Jongerden stelt voor om interviews af te nemen bij mensen die al een hoge leeftijd hebben en iets door kunnen vertellen over het verleden. Het voorstel wordt enthousiast ontvangen. Hij zal zelf starten bij zijn oudste zuster.
    De heer Anne Boomsma attendeert op kramen waarin we met folders het publiek enthousiast kunnen maken voor onze vereniging. Dat gebeurt ook waar mogelijk.
11. **SLUITING** De voorzitter sluit de vergadering onder dank aan de aanwezigen.

Na de pauze hield Jan Rebel een presentatie over de Naarder Eng en Oud Naarden.

J.C. Rebel, secretaris

JAARVERSLAG 2017

Algemeen

- Bestuursvergaderingen zijn gehouden op 3 januari, 6 februari, 6 maart, 4 april, 8 mei, 12 juni, 24 juli, 4 september, 2 oktober, 30 oktober, 4 december. Op 14 februari is een werkgroepenvergadering gehouden waarin diverse leden die betrokken zijn bij activiteiten van de HKH aanwezig waren.
- Helaas is ons bestuurslid Bert van Soest ons ontvallen. We zagen zijn afnemende gezondheid, maar waren toch ontdaan van het bericht van zijn overlijden op 16 augustus.
- Op 1 januari 2018 had de Historische Kring 248 leden, waarvan 88 gezinsleden. Door opzegging, verhuizing, overlijden en non-betaling (4 stuks) moesten we 15 leden afvoeren van de ledenlijst. We konden 27 nieuwe leden verwelkomen.

Activiteiten

- Op 28 februari verzorgde Willem Meijerman een lezing over de burgemeesters van Huizen vanaf 1813 in de Brassershoeve. Dit in het kader van het boek dat hij over dit onderwerp schrijft.
- Gerrit Jongerden verzorgde op 15 maart een presentatie in de Bibliotheek. Daarin vertoonde hij oude Huizer ansichten die hij eerder op een ledenavond had laten zien.
- Georganiseerd door de Werkgroep Dialecten in Noord Holland werd op 25 maart een dialectmiddag in de Zenderkerk gehouden. Deze boeiende middag trok 160 bezoekers.
- Op 22 april hebben we weer een fietstocht ‘Sporen uit het verleden’ met 13 deelnemers georganiseerd. Verrassend was dat een bewoner van de Schokkinglaan ons de voormalige Leeuwenkuil liet zien. Nu is het omgevormd tot een prachtig souterrain met terras.
- Succesvol was ook weer een avondwandeling op 12 mei over landgoed Oud Naarden.
- 16 mei hielden we de jaarvergadering in de Brassershoeve. Na de vergadering werden we door Jan Rebel geïnformeerd over Oud Naarden middels een presentatie met veel herkenningspunten.
- Op de Erfgooiersdag op 26 mei was de Historische Kring weer present met een aantal kramen op het plein van de Oude kerk. Er zijn verschillende artikelen en door ons uitgegeven boeken verkocht.
- Nieuw was een fietstocht op 10 juni door villawijken en langs landhuizen. Zo passeerden we de Leeuwenberg, de landhuizen Berghuis, Flevorama, Oud Bussem met zijn hofstede en Oud Crailo en vertelde de gids ons de wederwaardigheden van de bezochte punten.
- De jaarlijkse dagtocht op 26 augustus naar Broek in Waterland was een groot succes. Een goed verzorgde activiteit met ’s morgens een bezoek aan het prachtige dorp, een lunch in de kerk en een boeiende boottocht in de omgeving.
- Op de Huizerdag op 9 september waren traditiegetrouw de Oude kerk en toren opengesteld.
- 16 september waren we weer aanwezig met een kraam op het Havenfestival. Ondanks het regenachtige weer was er goede belangstelling voor de kraam. En natuurlijk ontbraken de klederdrachten uit de oude Zuiderzeeplaatsen niet.

- In een overvolle Brassershoeve hielden we op 19 september een ledenavond waarin Stefan Breugem iets vertelde over de verbouwing van zijn woning in de vissersbuurt en Pieter van der Poel foto's van Oud Huizen vertoonde.
- Op 23 september hield Jan Veerman weer een rondleiding over de Oude Begraafplaats.
- Voor de Katholieke Ouderenbond (KBO) hebben we op 13 oktober een presentatie verzorgd over Oud Huizen.
- Nieuw was een wandeling op 20 oktober over landgoed Oud Bussem. Het was een boeiende rondleiding door huis en tuin van het landgoed door Jan Loggen, medewerker van SAS, het bedrijf dat in Oud Bussem is gevestigd.
- In het kader van 500 jaar Reformatie hebben we als Historische Kring op 31 oktober een bijeenkomst in de Oude Kerk verzorgd. Het thema was: "Hoe Huizen protestant werd". Sprekers waren Ruud Hehenkamp en Albert Scheer De avond trok zo'n 250 bezoekers.
- 1 november was de dag dat onder grote belangstelling de overhandiging van het eerste exemplaar van het door de Historische Kring uitgegeven boek 'de burgemeesters van Huizen, 1813-2017' in het gemeentehuis plaatsvond.
- Het was een drukbezochte avond op 21 november bij de lezing door drs. Kees Boerhout over 'Ontstaan en gebruik van het Huizer woongebied'. Het (te) grote aantal bezoekers is de aanleiding om te zoeken naar een grotere locatie.
- Op 22 november hield Willem Meijerman in de Bibliotheek een lezing over zijn boek 'Burgemeesters van Huizen'. En op 1 december was er een signeersessie van het boek bij de Bruna.
- Niet onvermeld mag blijven dat de Klederdrachtgroep zich in 2017 op veel plaatsen in het land gepresenteerd heeft. Zo waren ze o.a. present in het Zuiderzeemuseum en bij de Museumstoomtram in Hoorn, Schagen en op Eibertjesdag in Nunspeet.

Archief

De ruimte in het Schoutenhuis, waar ons archief zich bevindt, wordt wekelijks bemand door vrijwilligers die alles documenteren wat met onze Huizer historie te maken heeft. Inmiddels is de groep versterkt door een nieuwe medewerkster. Verschillende keren konden we bezoekers blij maken met de door hen gezochte informatie. Momenteel is er begin gemaakt met het digitaliseren van alles wat in het archief aanwezig is.

Contacten met andere organisaties

- Er is een goede samenwerking met het Huizer Museum op verschillende fronten. Niet in de laatste plaats omdat beide organisaties hun behuizing onder één dak hebben.
- Verder is er voortdurend contact met de gemeente over verschillende onderwerpen.
- Andere organisaties waar overleg mee is, zijn archeologievereniging ANW Naerdincklant, stichting Huizer Botters en bij de stichting Tussen Vecht en Eem zijn we vertegenwoordigd als deelnemer in de deelnemersraad. Ook zijn er contacten met het regiobestuur Gooi en Vechtstreek die een regioconservator hebben aangesteld voor de diverse musea, maar waar ook de historische kringen bij betrokken zijn.

Guido Sterk
Juwelier

Oude Raadhuisplein 3 - Huizen

VAN DEN TOL
opticiens

Oude Raadhuisplein 4, 1271 RH Huizen
Tel. 035 - 525 38 55
plein@vandentolopticiens.nl

Oostermeent-Oost 84, 1274 SN Huizen
Tel. 035 - 525 38 53
oostermeent@vandentolopticiens.nl

www.vandentolopticiens.nl

SCHUITEMAN

ACCOUNTANTS & ADVISEURS

- Accountancy
- Fiscale dienstverlening
- HRM
- Corporate Consultancy

www.schuiteman.com

Westland Verzekeringen

Makelaars in Assurantiën

Golfstroom 18
Postbus 38
1270 AA Huizen
Tel.: 035 5261370
Fax: 035 5240384

Westland Verzekeringen Digitaal
info@westland-verzekeringen.nl
www.westland-verzekeringen.nl

lang voor haar overlijden gemaakt moet zijn. (3)

Er werd ook een jongen geboren, die is maar drie jaar geworden. Het derde kind was Betje. Die is, toen ze al 63 jaar was, getrouwd met weduwnaar Teeuwissen, een kaashandelaar, woonachtig op de Lindenlaan.

Anthonie nam op zeker moment Ide de Boer is huis, als kind. Dat was een oomzegger en hij kwam uit Edam. (4) Ide als voornaam kwam in Huizen niet voor. Anthonie was een ondernemend man en hij richtte de Boerenleenbank op, toen hij als bakker gestopt was. De bankzaken vonden plaats in de voormalige bakkerij. In het februarinummer van de Ratel van vorig jaar is er ook nog wat over te lezen. Omdat er dus geen zonen waren, nam Ide – min of meer verplicht – de bakkerij over, maar hij had er weinig zin in. Later nam zijn zoon Jan de bakkerij over die nog jaren gevestigd was op Wijgert Kooijlaan 23. De naam 'De Boer' komt in het hele land voor maar er wordt wel eens gezegd, dat de De Boeren in Huizen allemaal als herkomst Urk hebben, maar dat klopt dus niet.

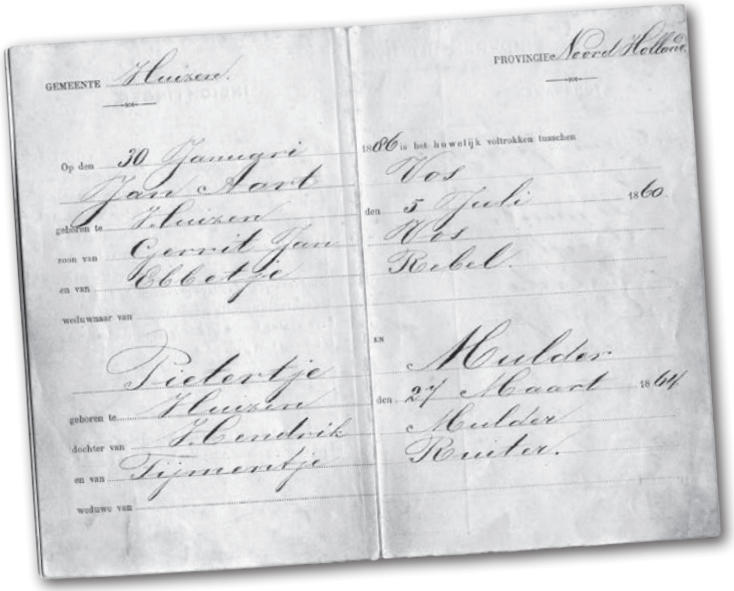
GEMEENTE Huizen. PROVINCIE Noord Holland.

Op den 30 Januari 1886 is het huwelijk voltrokken tusschen
geboren te Huizen Jan Aart Vos
zoon van Cornit Jan Vos
en van Ebbetje Rebel
weduwnaar van
EN
geboren te Huizen Pietertje Mulder
dochter van Hendrik Mulder
en van Tijmentje Ruiter.
weduwe van
den 5 Juli 1860
den 27 Maart 1864

5. Bladzij uit het trouwboekje van Jan Aart Vos en Pietertje Mulder, 30 januari 1886.

Mijn opa Jan Aart Vos trouwde op 30 januari 1886 met Pietertje Mulder. Als 'bewijs' een kopie van een bladzijde uit hun trouwboekje. (5) Pietertje overleed op 9 mei 1910, op de leeftijd van 46 jaar. Er werd een rouwadvertentie geplaatst, iets dat in die tijd niet altijd gebeurde. Links boven in die advertentie staan drie sterretjes, waarvan ik de betekenis niet ken. (6) Op 4 december 1905 was Pietertjes vader, Hendrik Mulder, overleden. In beide gevallen 'op het onverwachtst'. (7) Ook toen werd een rouwadvertentie geplaatst. Pietertjes moeder heette van haar meisjesnaam 'Ruiter', ze kwam uit Bussum. Of die naam toen meer voorkwam in Huizen zou ik niet weten.

*** Heden overleed op het onverwachts, tot onze diepe droefheid, onze geliefde Echtgenoote en der kinderen zorgdragende Moeder
PIETERTJE MULDER,
in den ouderdom van 46 jaar.
Uit aller naam:
J. A. VOS
en Kinderen.
Huizen 9 Mei 1910.

6. Overlijdensadvertentie van Pietertje Mulder.

Heden overleed op het onverwachtst, tot onze diepe droefheid onzen geliefden Echtgenoot, Vader, Behuwd- en Grootvader
HENDRIK MULDER Jz.,
in den ouderdom van 68 jaar.
Uit aller naam,
Wed. H. MULDER—RUITER.
Bussum, 4 Dec. '05.

7. Overlijdensadvertentie van Hendrik Mulder.

4. Een jonge Ide de Boer.

8. Mijn grootmoeder Pietertje Mulder op ca. 20-jarige leeftijd.

Foto's

Ik heb ook een foto van Pietertje Mulder op ca. 20-jarige leeftijd. (8) Van opa Jan Aart Vos heb ik geen heel oude foto's. Wel staat hij op een prentbriefkaart van ca. 1915 met twee koeien. Voor op de kaart staat niets, maar wat staat er achterop? Wel: 'Naar de markt geweest' Laren (Gooi)! De kaart werd op de markt gebracht door een Hilversumse uitgever. De foto zal dan wel in Laren gemaakt zijn, maar de man is de Huizer boer Jan Aart Vos. Mijn grootvader dus. (9)

9. Grootvader Jan Aart Vos in Laren.

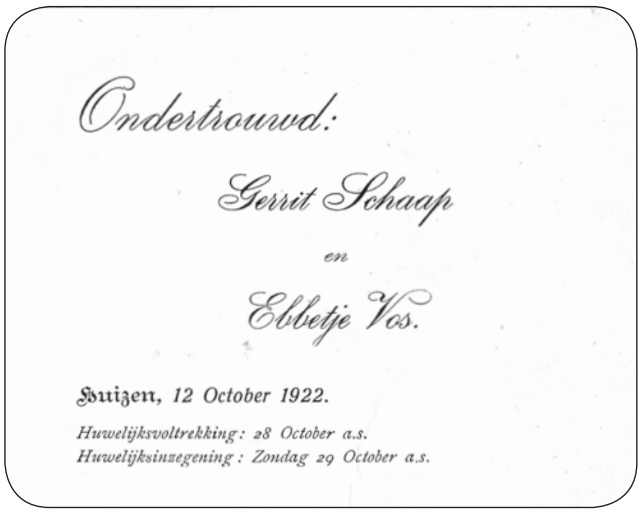

Ondertrouwd:

Gerrit Schaap

en

Ebbetje Vos.

Huizen, 12 October 1922.

Huwelijksvoltrekking: 28 October a.s.
Huwelijksinzegening: Zondag 29 October a.s.

10. Ondertrouwkaart van mijn ouders.

G. Schaap Hz.

GEM.-ARBEIDER.

p. f.

12. Visitekaartje van vader.
Gem.-arbeider is Gemeente-arbeider.

Ik heb ook nog een ondertrouwkaart van mijn ouders waarmee het huwelijk werd aangekondigd. (10) Ook geen vaste gewoonte in die tijd maar op een aantal punten waren ze hun tijd wel vooruit. Zo heb ik ook nooit Huizer kleren gedragen. (11) De eerste foto waar ik op sta is van 1927, met vader en moeder en broertje Henk. Zusje Eef was nog niet geboren. Vader had ook een soort visitekaartje dat ook, gezien het 'p.f.' links onderaan, werd gebruikt om iemand te feliciteren. (12)

11. Vader, moeder, Henk en ik op Botterstraat 13 in 1927.

Op een prentbriefkaart van ca. 1920 wordt moeder afgebeeld. (13) Ze staat hier links bij de pomp. Een foto van vader met

zeven mannen (bijna acht): vader is de tweede van links. (14) Een aardige foto uit die tijd: Boomplantdag 1924, foto P. den Oude, de fotograaf in Huizen in die tijd. Vader staat midden achterin met pet, niet de man de stropdas! Dan nog een foto van vader op latere leeftijd. (15, 16)

In mei 1931, ik was toen zes jaar, verhuisden we naar Prinses Julianastraat 1, waar ik sinds die tijd woon en dat is dus nu bijna 87 jaar. Er zijn niet zo veel mensen die me dit nadoen, meen ik.

13. Prentbriefkaart uit ca. 1920 met moeder links bij de pomp.

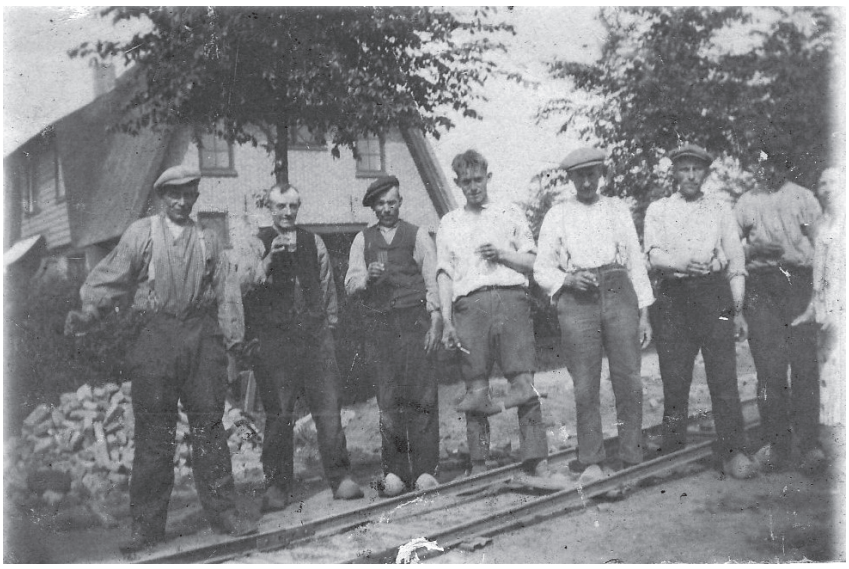

14. Vader tijdens een koffiepauze met collega's.

Dat huis was toen van Klaas van Jaauwik (Klaas Honing) die toen op Julianastraat 11 woonde. Zijn huis werd gebouwd in 1900 en het zou het eerste huis in Huizen geweest zijn, dat gebouwd werd zonder bedsteden. Dat was bekend en ik heb wel eens horen zeggen dat mensen, toen dat huis in aanbouw was en ze er op hun zondagse kuiertje langs kwamen en naar binnen gluurden, zich verbaasd afvroegen 'waar die minsen dan zouen mótten slaepen? Dat huis werd in 1960 afgebroken.

WORDT VERVOLGD

15. Vader weer met collega's: Boomplantdag 1924.

16. Vader op latere leeftijd.

PHILIPS IN HUIZEN

Enige tijd geleden kregen we van de heer Jaap Groeneveld uit Eemnes een grote stapel personeelsbladen uit de jaren 1950 van Philips Telecommunicatie Industrie Hilversum. Daarin was ook veel te vinden over de vestiging in Huizen. Dank zij de medewerking van de heer Piet Elkerbout, ook werknemer van Philips Huizen, kunnen wij u in deze en volgende Ratels een selectie aanbieden. Hartelijk dank!

Vijfenzestig jaar geleden werd op 17 januari in de Nieuws-Golf uitgebreid aandacht besteed aan de opening van de nieuwe fabriek in Huizen op 1 januari 1953. In het jaar daarvoor was er al veel overleg geweest tussen directie en personeelsraad, getuige de regelingen verwoord in het verslag van de Tweede Halfjaarlijkse Vergadering in december 1952.

NIEUWS-GOLF

DE DIJKEN GAAN WEER DICHT!

Het is ook in januari 1953 dat de Watersnoodramp plaatsvond en de inzet van Philips bij het hulpproces wordt beschreven. Op 21 februari is het nieuws 'De dijken gaan weer dicht'! (Redactie.)

Tweede halfjaarlijkse vergadering van de directie met de personeelsraad

Op de vorige vergadering werd door de directie mededeling gedaan van de uitbreidingen van de fabricage-ruimte in Huizen. De doelstelling is altijd geweest om daar per 1 januari 1953 de eerste groep werknemers te werk te stellen. Dank zij de grote voortvarendheid van degenen die met bouw en inrichting waren belast zal het inderdaad gelukken begin januari 1953 met de werkzaamheden in Huizen te beginnen. Een grote moeilijkheid is, dat vrijwel dit gehele personeel in andere plaatsen woont, zodat het vervoer in ieder geval tot maart 1953 met bussen zal dienen te geschieden. Intussen zal worden getracht een oplossing te zoeken, die meer bevredigt. Van de zijde van de onderneming is getracht de moeilijkheden op te lossen door het bouwen van woningen en Ir. Furstner kan gelukkig mededelen, dat thans 50 woningen worden gebouwd, welk aantal hopelijk later zal worden opgevoerd tot 150.

Naast de reeds genoemde uitbreiding bestaan verdere plannen tot uitbreiding van het complex Huizen. Aan de hand van de 5-jaren planning kan worden vastgesteld, dat in de loop der jaren een toenemende productie te verwachten is. Hierdoor ontstaat de noodzaak snel maatregelen te nemen, terwijl kapitaalsinvesteringen van grote omvang moeten worden gedaan.
In Huizen zal onze activiteit op radiogebied worden geconcentreerd, terwijl in de complexen te Hilversum zullen blijven de lijntelefonie, automatische telefonie en de groep die onderdelen vervaardigt voor de drie industriegroepen.

(24 december 1952)

NAGEKOMEN BERICHT

N.S.F.-ONTSPANNINGSAVONDEN

Op 11, 12 en 13 Februari voert het gezelschap van Johan Kaart in theater Gooiland op „DE APPELS VAN EVA".

Het afhalen van de plaatsbewijzen kan geschieden op:

Donderdag 5 Februari – No.'s 1101–1650
Vrijdag 6 Februari – No.'s 1651–2200
Maandag 9 Februari – No.'s 1– 550
Dinsdag 10 Februari – No.'s 551–1100

UITSLUITEND na werktijd in de nieuwe cantine.

DE COMMISSIE VOOR ONTWIKKELING EN ONTSPANNING

NIEUWS-GOLF
8e JAARGANG Nr. 1 UITGAVE VAN DE N.V. PHILIPS' TELECOMMUNICATIE INDUSTRIE v/h N.V. NEDERLANDSCHE SEINTOESTELLEN FABRIEK 17 JANUARI 1953
HILVERSUM

Onze nieuwe fabriek te Huizen in gebruik genomen

Op 2 januari 1953 is een begin gemaakt met de ingebruikneming van onze nieuwe fabriek in Huizen. Op die dag is namelijk een aantal onzer medewerkers daar aan de slag gegaan en sindsdien is dit aantal allengs gegroeid.

De bouw van de Huizense fabriek is voorspoedig verlopen. Men zal zich nog herinneren, dat de eerste spade in de Huizermeent werd gestoken op 2 januari 1952: op de dag af een jaar later kon de fabriek dus worden betrokken. Het is een mooi gebouw geworden, doelmatig ingericht. Wat een ieder, die het betreedt, aanstonds opvalt, is de prettige indruk die wordt gewekt door de lichte kleuren, waarin het interieur is geschilderd.

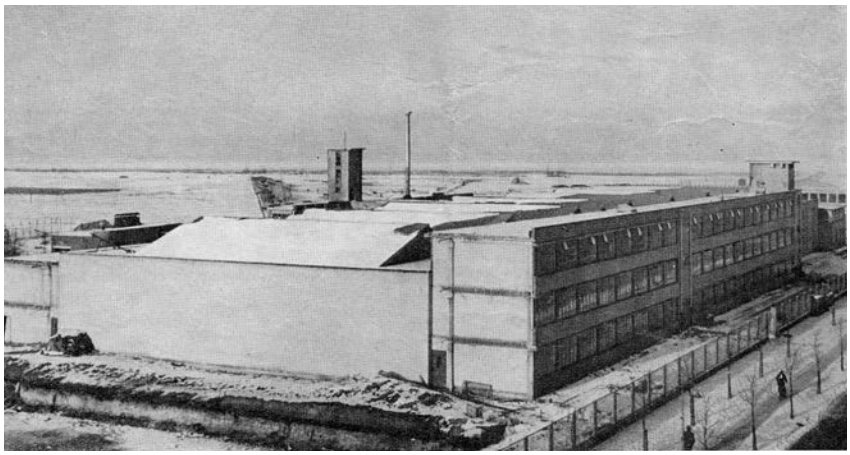

DE NIEUWE FABRIEK IN HUIZEN is gebouwd op het terrein waar destijds de omroepzender van de N.D.O. stond. – Toen de foto werd genomen lagen het gebouw en het omringende land onder de sneeuw. De blinde muur op de voorgrond dient als tijdelijk afsluiteng.

De inrichting komt uiteraard in de hoofdzaken overeen met die van onze andere nieuwe fabrieksgebouwen; een grote fabricageruimte met bordessen voor de kantoren. Aan de straatzijde is er een zogenaamde halve tweede verdieping, waarin twee kantine lokalen zijn ingericht. De totale lengte van het gebouw bedraagt 131 m; de totale diepte 4 m. De grote hal heeft een oppervlakte van 3400 vierkante meter; de daaromheen liggende lokalen zijn in totaal 1700 vierkante meter groot. De bordessen met de kantoren op de eerste verdieping hebben een oppervlakte van 1800 vierkante meter, de reeds eerder genoemde halve tweede verdieping meet 800 vierkante meter. Bij het ontwerp van dit gebouw is er naar gestreefd alle ruimten zoveel mogelijk daglicht te bezorgen, zodat overdag zo min mogelijk van kunstlicht gebruikt behoeft te worden gemaakt.

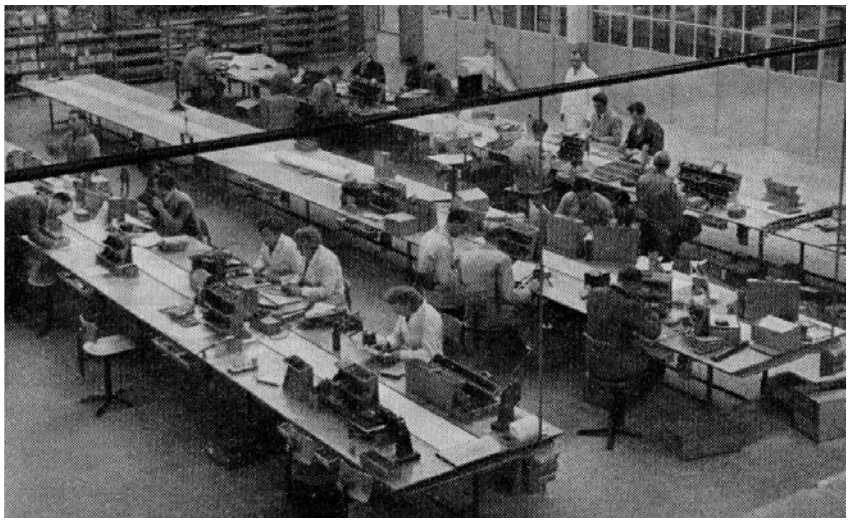

De afdeling voor seriemontage van radioapparaten in de grote hal.

In de keurkamer was met al druk bezig met het controleren van kleine zenders en ontvangers.

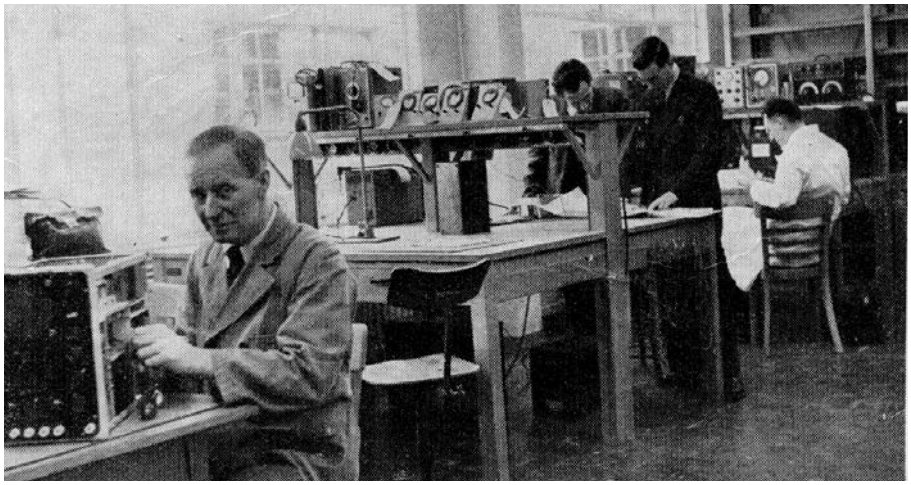

Voor de verwarming van de grote hal is een geheel nieuw systeem toegepast: aan het plafond zijn verwarmingselementen opgehangen welke worden gevormd door stalen buizen, waardoor water van ongeveer 90 graden Celsius wordt gevoerd en die gelast zijn op stalen platen, die de warmte in benedenwaartse richting uitstralen. Deze elementen dragen tevens de talrijke T.L. buizen, die voor een prachtige verlichting zorgen. In de nevenruimten en kantoren geschiedt de verwarming door middel van de bekende geperste stalen radiatoren; voor de verlichting worden ook hier T.L. buizen toegepast. In een bijgebouw, waarin ook een telefooncentrale zal worden opgesteld, zorgt een oliestookinrichting voor het opwekken van de warmte.

De werkzaamheden, die op het ogenblik in Huizen worden verricht, omvatten de montage en de beproeving van allerlei apparaten, die door onze Industriegroep Radio worden vervaardigd.

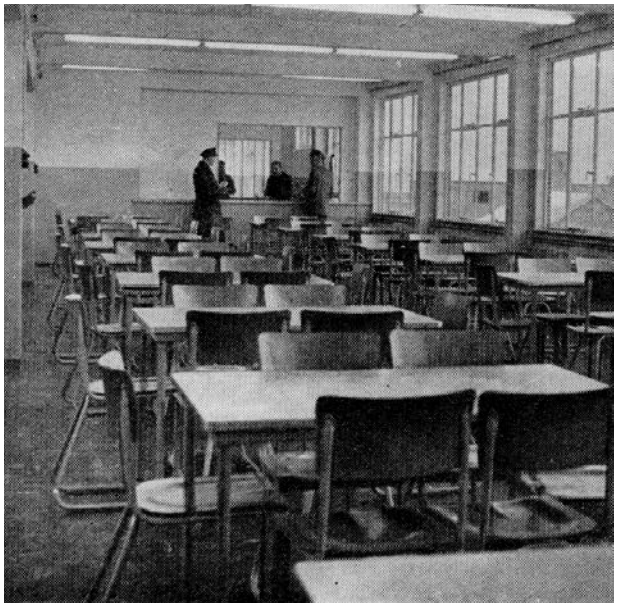

Een der beide cantines, waar we een voortreffelijk kopje koffie dronken.

Het gereedmaken van dit gebouw kan worden gezien als de eerste faze van het plan om het zwaartepunt van de Industriegroep Radio naar Huizen te verleggen. De verwezenlijking hiervan zal nog enkele jaren vergen; naarmate de uitbreiding vordert, zal ook de personeels-sterkte in Huizen toenemen.

Moge het onze nieuwe fabriek en allen die er werken goed gaan!

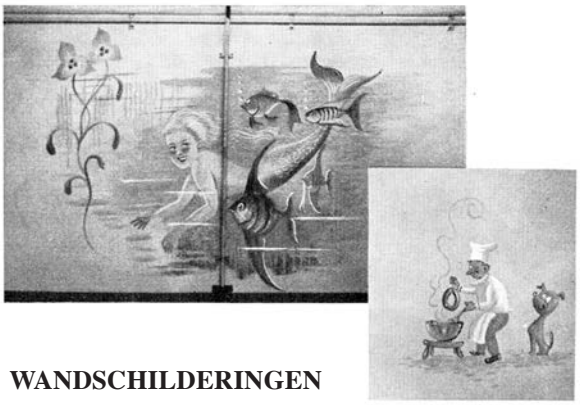

WANDSCHILDERINGEN

IN DE CANTINE TE HUIZEN

Het zal door onze Huizense medewerkers ongetwijfeld op prijs zijn gesteld, dat op de muren van beide cantines enige wandschilderingen zijn aangebracht, die deze van nature reeds zo fraaie recreatieruimten een extra fleurige noot verlenen.
Van deze schilderingen, die door onze illustrator Ben Fokker werden gemaakt, vindt U er hier een tweetal weergegeven. De grote, waarop een waternymph is afgebeeld omzwermd door exotische vissen, is ongetwijfeld geïnspireerd door het aquarium, dat in de werklieden cantine is opgesteld. Dat de kleine afbeelding betrekking heeft op de keuken, behoeft geen betoog! Ook in de beamtecantine zijn dergelijke schilderingen aangebracht.

Waarom en hoe de HKH gereageerd heeft op de Kustvisie plannen van de Gemeente Huizenen

(januari 2018)

In de tweede week van december 2017 werden wij ons bij de HKH bewust van de Kustvisie-plannen van de Gemeente Huizen, met name van het Zwem-Atol plan bij het Gooierhoofd. Omdat wij ons realiseerden dat er archeologische en historische waarden in het betrokken gebied zouden kunnen liggen, zochten wij overleg met de Stichting Huizer Botters en de archeologische vereniging AWN Naerdinclant. Samen besloten wij een brief naar de Gemeente Huizen te sturen. Ook kregen wij inspreektijd bij de relevante commissie van de Gemeenteraad. Daarnaast maakten wij onze brief aan de Gemeente via de pers bekend om Huizers op te roepen om met relevante nieuwe informatie naar ons toe te komen. Wij ontvingen een aantal waardevolle reacties waarmee onze zienswijze kon worden genuanceerd en uitgebreid.

Wat was onze insteek?

1. Wij hebben geen voorkeur voor het wel of niet uitvoeren van de plannen. Wij denken dat onze suggesties zonder vertraging van het project kunnen worden ingepast.
2. Stel zeker dat het zwemgat en de damwand voor het Atol met zorg en in balans tussen financiën en erfgoed worden uitgewerkt. Het uitdiepen van het zwemgat zal naar alle waarschijnlijkheid prehistorische dekzanden raken met potentieel waardevolle voorwerpen. Een zeef in het afzuigproces en dagelijkse inspectie van de gevonden grove fractie moet sterk worden overwogen.
3. Alle informatie die wij verzameld hebben wijst op het bestaan van een scheepskerkhof oostelijk van de ingang van de Oude Haven. Waar precies en hoeveel scheepswrakken het betreft moet nog nader worden vastgesteld (zie kaart met de meest nauwkeurige waarnemingen). Er is slechts een kleine kans dat het directe Atolgebied overlapt met het wrakgebied; het vaargebied van de beoogde bezoekende bootjes zal echter zeker overlappen. Het lijkt erop dat de meeste wrakken onder zand en kleisediment zijn weggezakt en bedolven. Het heeft er alle schijn van dat in de laatste 30 jaar er veel sediment is bijgekomen, waardoor niet alleen het water steeds ondieper wordt, maar ook het wegzakproces wordt versterkt - met alle kans dat er inmiddels aan de oppervlakte weinig meer te zien is. Wij hebben er bij de Gemeente voor gepleit om zo spoedig mogelijk, liefst dit voorjaar in verband met dan nog niet uitgegroeid fonteinkruid, met een boot met sonar/magnetische instrumenten een bodemscan uit te voeren oostelijk van de Oude Haven om wat er nog detecteerbaar is vast te leggen.
4. Laat een erkend archeologisch bureau een verkennend onderzoek doen naar de archeologische waarden in het betrokken plangebied.
5. Naast dit bodemonderzoek pleiten wij ervoor in een volgend stadium de hele Huizer Gooimeerbodem te scannen, omdat wij verwachten dat er naast scheepswrakken ook andere, onder andere vroeg-middeleeuwse en prehistorische, informatie kan worden vergaard; in verband met de aanslibbing hoe sneller hoe beter. Eigenlijk pleiten wij ervoor dat dit in samenwerking met de gemeenten Gooise Meren en Blaricum wordt aangepakt, doorbouwend op hoe Bunschoten/Spakenburg dit een aantal jaren geleden heeft gedaan. Met zo'n breed bodemonderzoek zou ook informatie verzameld kunnen worden van bij voorbeeld de ooit zichtbare resten van Oud Naarden.
6. In het proces van projectvoorbereiding had de Gemeente zich in onze ogen moeten vergewissen van mogelijke historische archeologische waarden. In de formele Gemeentelijke Historische Waardenkaart, die hiervoor richtlijnen moet geven, blijkt dat het watergebied van het Gooimeer een hele lage waarde is toebedeeld. Wij hebben de Gemeente erop gewezen dat dit niet op ons bekende feiten is gebaseerd en heroverweging behoeft.
7. Het vinden van feiten en nuanceringen tussen alle meningen die gebezigd worden blijkt lastig. Wij hebben de Gemeente opgeroepen om de archeologische en erfgoedaspecten in nauw overleg met ons in te vullen. Daarnaast hebben wij aangegeven graag mee te helpen om (nog) aanwezige kennis bij Huizers op te halen. Dus wij horen graag van u als u in dit verband belangrijke informatie kunt verschaffen.

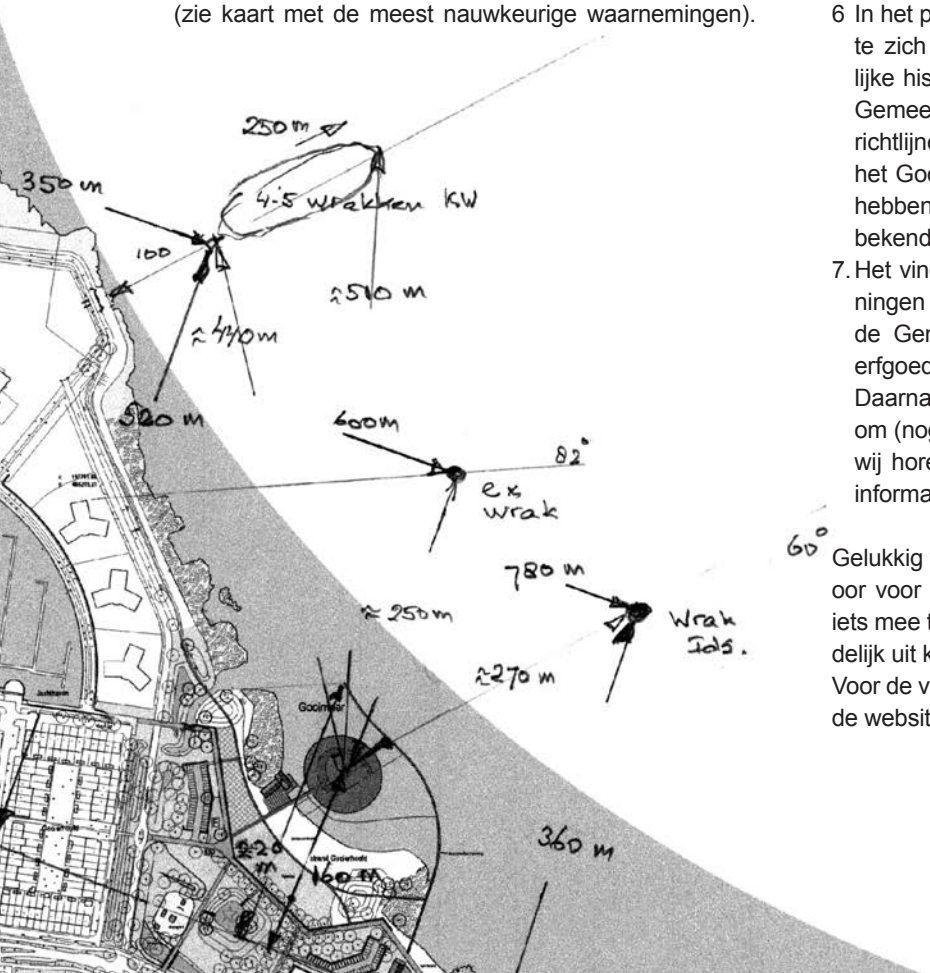

Gelukkig vonden wij bij de diverse raadsfracties een warm oor voor onze verzoeken. Ook de wethouder gaf aan er iets mee te gaan doen. Het is nog afwachten wat er uiteindelijk uit komt.
Voor de volledige presentatie aan de Raads commissie zie de website van de HKH.

Ewoud Doyer
15 februari 2018

Collage van advertenties uit Gemeentegidsen in de jaren 1920/1930

FIRMA KRUIMER & BOOR
HUIZEN (N.-H.) — TELEFOON No. 10
Postrekening 49203

Bokkingrookerij en Ansjoviszouterij
Levert uitsluitend
Prima Hollandsche Ansjovis
in diverse verpakkingen, voorzien van het Rijkscontrôlemerk
Beste kwaliteit Hollandsche Paling in gelei
Mosselen in gelei en in 't zuur

Kiest Huizen als Uw woonplaats

Bosch, Heide, Zee, Strand en Weide
Gas, Electrisch licht en Waterleiding

Billijke grondprijzen

Koopt geen bouwterrein alvorens inlichtingen te hebben ingewonnen op het Bureau Openbare Werken, telef. 20

Hotel
„Het Bosch van Bredius"
Restaurant
Tel. 315 en 819 - **Bussum** - Post Naarden

RUSTIG GELEGEN IN HET BOSCH
NABIJ ZEE EN HEIDE

KAMERS MET WARM EN KOUD
WATER EN PRIVÉ BADKAMERS

CENTRALE VERWARMING

Prospectus op aanvrage *De Directie*

Salon voor Scheren en
Electrisch Haarsnijden
M. GOEDHART
ACHTERBAAN 193
HUIZEN
EENIG ADRES TER PLAATSE VOOR
VLUGGE EN NETTE BEDIENING

M.M.

Wanneer U in *Huizen* komt logeeren, schrijft U dan even een briefkaart aan de

Electrische Brood- en Banketbakkerij van
G. AMSING

Deze bezorgt U aan huis smakelijk brood, keuken- en theebeschuit, alle soorten gebak. Eenig bakker van Huizer meisjes (fijn koekje). Dessert artikelen en bonbons van de beste fabrieken. Limonades, pudding, bessensap, enz., enz.

Beleefd aanbevelend,

Kronenburgerstraat 53 G. AMSING

In Café H. Bunschoten
BIJ DE KOOIBUURT
daar schenkt men prima kwaliteiten
LIKEUREN enz.

Men bezoeke
G. A. van Rossem's
24 H.A. Rozen- en Vruchtboomen-Culturen te Naarden aan den Huizerstraatweg

De kweekerijen zijn geopend op werkdagen van 9 tot 12 uur en van 2 tot 6 uur - Zaterdag alleen des voormiddags

Als er wat te vieren valt, even naar uw slijter

Wijnhandel-slijterij

WIJNEN LIKEUREN GEDISTILLEERD
JOH. V.D. HULST
Huizen Bieren - Limonades

RELATIE-GESCHENKEN

Anno 1936

in 't Hart van Huizen

Achterbaan 36, 1271 TZ
Tel. 035 - 525 33 84

Verhuur complete mobiele BIERTAP-INSTALLATIE, glaswerk etc.
Dé adviseur van gastvrije mensen.

DE LANGE
HUIZEN

MENSTORE

VOORBAAN 17 HUIZEN WWW.DLNG.NL

VOORBAAN 35, 1271 RR
TEL. (035) 525 33 09

MTCHUIZEN

Uw specialist
in houding en beweging

Praktijken in Huizen voor:
Fysiotherapie, Oefentherapie en Ergotherapie.

Arie de Waalstraat 2A, 1272 CB Huizen
Hugo de Grootsingel 1, 1277 CL Huizen
Gooierserf 248A, 1276 KZ Huizen

www.mtchuizen.com | 035 52 41 389

Riool verstopt?

Bel 035 - 525 23 19

24 uurs service

- Snelle ontstoppingsdienst voor particulieren, bedrijven en overheid
- Leidinginspectie met behulp van camera
- Stankoverlast opzoeken zonder breekwerk
- Aanleg, vervangen en reparatie van riolen
- Reinigen van hoofdriolen en straatkolken
- Onderhoud en reparatie van pompen en rioolgemalen
- Ledigen en reinigen van olie-afscheiders
- Ledigen en reinigen van vetafscheiders
- Eigen verwerkingsinstallaties voor div. afvalwaterstromen uit rioolsystemen

www.teeuwissen.com

Bestevaer 50, 1271 ZA Huizen Tel. 035 - 525 23 19 Fax 035 - 524 09 82
Mercuriusweg 39, 3771 NC Barneveld Tel. 0342 - 425 678 Fax 0342 - 425 677

TEEUWISSEN
rioolreiniging